O TEMPO
Tempo instavel ainda com chuvas. Temperatura estavel. Ventos de sul a leste, com rajadas de muito frescas a fortes.
Maxima 21,7
Minima: 17,6.

10 PAGINAS — 40 Centavos

Diario Carioca

Fundador: J. E. DE MACEDO SOARES

NOVEMBRO 1944 25 SABADO

ANO XVII — RIO DE JANEIRO — Diretor HORACIO DE CARVALHO JUNIOR — PRAÇA TIRADENTES N.º 17 — N.º 5.046

BIBLIOTHECA NACIONAL DO RIO DE JANEIRO CONT. LEGAL

DEPOIS DO ATAQUE DAS PODEROSAS 'SUPER-FORTALEZAS'

TOQUIO EM CHAMAS

Ardem e Explodem os Principais Centros da Indústria Bélica da Capital Niponica — Durou Duas Horas o Ataque e Foi Realizado Sem Escolta de 'Caças' — Perdidas Apenas Duas Maquinas

WASHINGTON, 24 (Por Harry Sharpe, da U. P.) — Grandes incendios irromperam em centros da industria belica japonesa, em Toquio, e nuvens de fumaça elevaram-se a grande altura sobre a cidade, depois que onda após onda de "Super-Fortaleza" norte-americanas despejaram centenas de toneladas de bombas sobre objetivos escolhidos, inclusive a grande fabrica de aviões Mushashina.

As chamas de seis incendios começaram a lamber os perfis dos edificios da fabrica Mushashina, que constitue a principal fonte de produção de aviões para o exército niponico.

Os tripulantes das maquinas que participaram no ataque a Toquio informaram ter visto os clarões de grandes incendios e pelo menos uma gigantesca explosão.

Ao que se sabe pelas varias informações, os japoneses foram colhidos de surpresa, tendo o ataque começado pouco depois do meio-dia de hoje e mantido durante duas horas.

O general Arnold, por seu turno, anunciou que apenas duas "Super" de uma formação calculada extra-oficialmente em cem, deixaram de re-

(Conclue na 2ª pag.)

ONDE ESTÁ HITLER?

Vai Ser Debatido o Caso Nos Comuns

LONDRES, 24 (U. P.) — O membro do Parlamento comandante Oliver Locker Lampson apresentou, para ser debatida logo que a Camara dos Comuns volte a se reunir novamente, a questão do paradeiro do "Fuehrer", com a simples inquirição a Churchill de "Onde está Hitler?".

COM A TOMADA DA ILHA DE OESEL

OS RUSSOS COMPLETAM A LIBERTAÇÃO DA ESTONIA

E AVANÇAM NA HUNGRIA E ESLOVAQUIA

LONDRES, 24 (De Robert Husel, da U. P.) — As forças sovieticas obtiveram outra grande vitoria, ao completar a libertação da Estonia, com a conquista total da ilha de Oesel no Golfo da Finlandia.

Na Hungria e na Checoeslovaquia os russos continuaram avançando, tendo tomado várias localidades nos setores de Tokay e Cop, respectivamente.

A vitoria de Oesel, anunciada pelo marechal Stalin em sua ordem do dia, foi comemorada em Moscou com vinte salvas de vinte e quatro canhões o que ressalta a importancia da ilha, que a Alemanha havia convertido em poderosa fortaleza. A conquista da ilha de Oesel tambem deixou em liberdade cerca de 75 mil soldados sovieticos, que podem ser empregados na Letonia, na Lituania bem como na campanha da Noruega ou da Prussia Oriental.

Quase toda a Lituania de antes da guerra, com exceção de um pequeno bolsão em torno de Memel, foi libertada das forças nazistas. Os grupos maiores de tropas nazistas no Baltico estão na peninsula de Courland na Letonia ocidental, onde os russos vêm aniquilando os restantes das divisões hitleristas cercadas.

Na Hungria prossegue a luta pela conquista dos baluartes nazistas de Hatcan e Miskolv. No setor de Tokay os sovieticos avançaram 19 quilometros apoderando-se de varias localidades, inclusive Legysbone

(Conclue na 2ª pag.)

OS RUSSOS LIBERTAM OS BALCANS

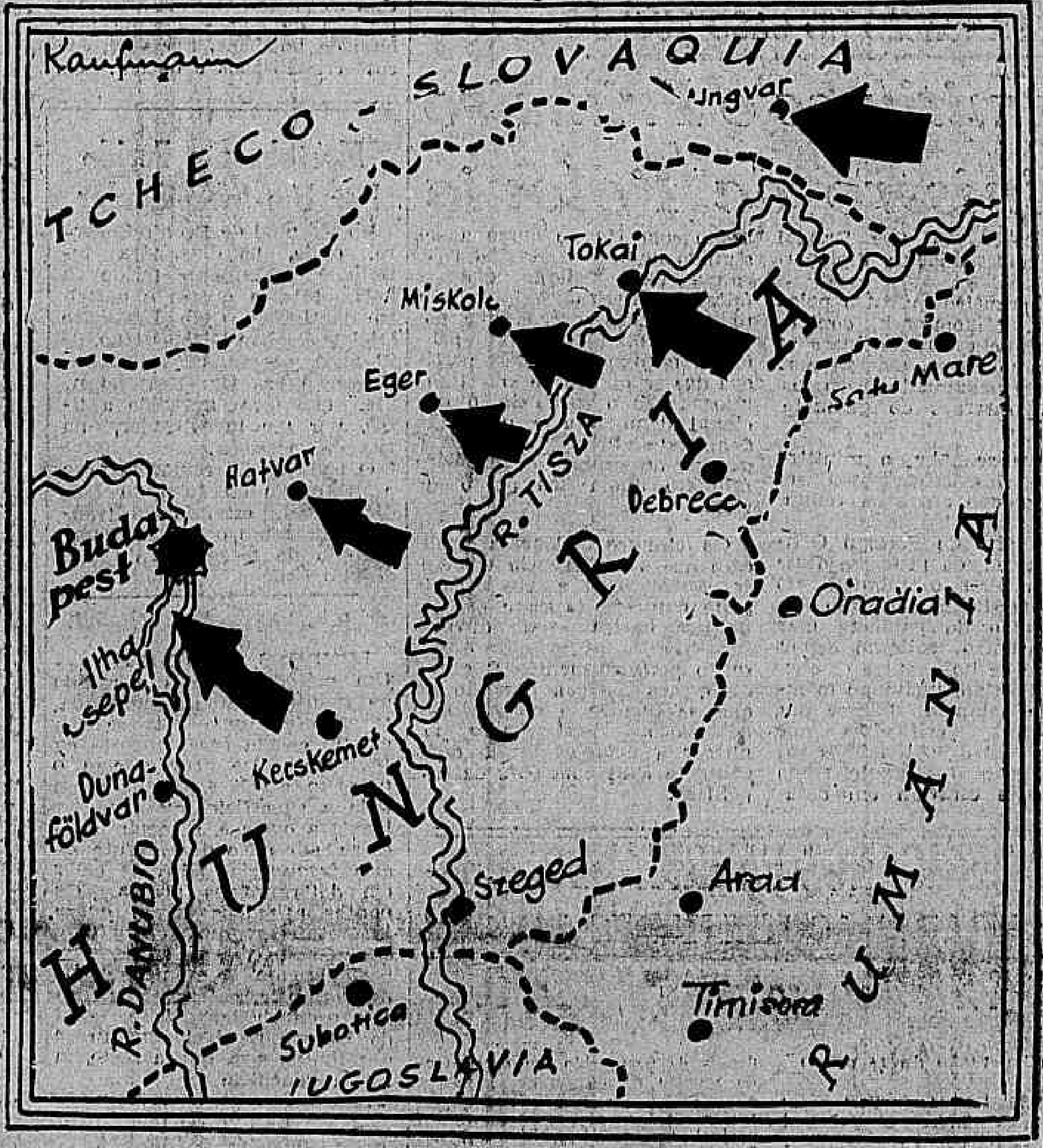

Os russos, avançando através da Hungria, como o indicam as setas caminham para a completa libertação dos paises balcanicos

'CHURRASCO' DE JAPONÊS

Um tanque lança-chamas inglês é um bom argumento para forçar os japoneses à rendição ou à morte

ENTRA EM SUA FASE PRELIMINAR NA FRENTE OCIDENTAL

A ULTIMA GRANDE BATALHA ALEMÃ

CONTRA-ATAQUES DESESPERADOS PROCURAM DETER A OFENSIVA ALIADA

CONQUISTADA A POSIÇÃO-CHAVE DA LINHA DE INVERNO GERMANICA

SUPREMO Q. G. ALIADO, 24 (De Marshall Yarrow, correspondente especial da "Reuters") — As fases preliminares do que bem poderá ser a ultima grande batalha que o exercito alemão seja capaz de suportar, estão sendo combatidas numa estreita frente de 25 milhas, situada no noroeste da Alemanha.

Novamente o marechal von Rundstedt prestou ao marechal Montgomery a homenagem de colocar diante dele suas mais poderosas concentrações. Só em torno de Geilenkirchen, cerca de 12 divisões, mais de metade das quais são unidades "panzers", e todas as melhores tropas que os germanicos poderiam agrupar, estão concentradas na mais poderosa linha que os alemães até agora tiveram desde Caen.

Os alemães estão reagindo justamente como o previra Eisenhower. Encurralados cada vez mais contra a "Linha Siegfried", os germanicos lutam com desesperada ferocidade para proteger as industrias vitais do Ruhr.

Empregando suas defesas estaticas como trampolim os tanques germanicos e a infantaria, otimamente equipada e treinada, estão arremetendo em fortes contra-ataques.

O 2º Exercito britanico e 1º e o 9º Exercitos norte-americanos repeliram todos eles numerosos contra-golpes desferidos pelo inimigo nas ultimas 24 horas, porém só em um lugar, nas vizinhanças de Hoven, a nordeste de Geilenkirchen, foram os britanicos forçados em violentos combates a ceder terreno até a extensão de meia milha.

Ali, no ponto mais critico dos germanicos, com suas unidades blindadas acumuladas para proteger o coração do país, o Alto Comando alemão evidentemente decidiu que deve firmar-se e lutar, — ganhar ou perder. E' isso exatamente que quer o marechal Montgomery. Ele sabe que não se trata aqui de perseguição ao inimigo. Agora, o vencedor de El Alamein e da Normandia tem diante de si sua maior oportunidade de esmagar os alemães no campo de batalha. O tempo o está privando de valioso apoio aéreo.

Os alemães estão espalhando minas mais dispersamente que em qualquer época nas campanhas anteriores, e acumularam formidavel concentração de artilharia.

E' uma luta de aspereza apenas igualada naqueles dias de sangue e poeira em torno de Caen.

(Conclue na 2ª pag.)

17 DIAS DEPOIS

Os Americanos Fabricando Bombas Voadoras Melhores do Que as Alemãs

WRIGHT FIELD, Ohio, EE. UU., 24 (Por Edwin Greenwald) — As forças aéreas do exercito revelaram que aperfeiçoaram uma "magnifica" bomba voadora a ser usada "quando necessario" e que já se acha em experiencias de vôo ativo desde o dia 11 de outubro passado.

Trata-se ao que se informa, de uma nova versão, aperfeiçoada, das "V-1" alemãs lançadas sobre a Inglaterra durante o ultimo verão.

O comando dos Serviços Técnicos Aeronauticos conseguiu reproduzir em sessenta dias a arma mortifera dos nazistas, lançando-a em experiencia pelo ar um mês depois. Informa esse Comando que a rampa de lançamento da nova bomba é muito superior á usada pelos alemães e pode ser construida em quatro dias ao passo que a "V-1" alemã exige duas semanas para sua fabricação.

Sem revelar o local onde estão sendo feitas as experiencias desse engenho belico, o major-general Bannet E. Meyer, sub-diretor daqueles serviços, disse que os seus engenheiros lançaram mão de todos os recursos técnicos, para conseguirem finalmente reproduzir a bomba-voadora.

— "Talvez nunca precisemos

(Conclue na 2ª pag.)

POR PARAQUEDAS

OS ALEMÃES ESFORÇAM-SE POR REBELAR SEUS PRESOS

COM O 3º EXERCITO NORTE-AMERICANO, 24 (Reuters) — Aviões alemães, em vôo baixo sobre o ponto em que se encontram os prisioneiros de guerra feitos pelo terceiro exército norte-americano, deixaram hoje cair paraquedas com granadas de mão, dinamite e panfletos incitando os detidos a tentarem escapar.

Alguns dos paraquedas caíram dentro da área porem os prisioneiros não fizeram esforço algum no sentido de empregarem a munição recebida e se apressaram a relatar aos seus guardas onde haviam caido esses paraquedas.

O MINISTRO DO EXTERIOR FRANCÊS DECLARA:

BRASIL E FRANÇA UNIDOS NA LUTA PELO MESMO IDEAL

PARIS, 24 (S.F.I.) — Falando hoje aos jornalistas acreditados junto ao Quai d'Orsay o sr. Georges Bidault, ministro das Relações Exteriores da França, fez as seguintes declarações:

"No momento em que um embaixador da França é novamente acreditado no Rio de Janeiro é para mim particularmente agradavel frisar as relações confiantes e amicais que, através uma longa tradição, unem o Brasil e a França. A mutua afinidade dos dois povos, materializada no decorrer de um século da historia por tão numerosas trocas, revelou-se mais viva do que nunca nos anos de provação que a França acaba de atravessar. Não há país que tenha compreendido com maior clarividencia do que o Brasil a partida que se travava no solo francês. Nenhum acompanhou com votos mais ardentes a luta do povo francês contra seus opressores e nenhum acolheu com mais entusiasmo o magnifico ato de fé do general De Gaulle. As comoventes manifestações de simpatia que se tinham verificado no Rio de Janeiro em 1940, quando da queda de Paris, sucederam-se preciosos testemunhos: — uma fiel amizade, manifestada no apoio constante que a imprensa e opinião brasileiras oferceram

(Conclue na 2ª pag.)

"SÃO PAULO"
Companhia Nacional de Seguros de Vida
Sucursal no Rio de Janeiro: — AV RIO BRANCO 114 6.º
DIRETORES
Dr José Maria Whitaker
Dr Erasmo Teixeira de Assumpção
Dr J. C de Macedo Soares

O COMITÉ DE DEFESA DO HEMISFERIO

O Segundo Golpe Contra a Argentina

MONTEVIDEU, 24 (Por Roman Jimenez da "Associated Press") — O Comité para a Defesa Politica do Hemisferio acaba de desfechar poderoso golpe contra o governo do presidente Edelmiro Farrell, da Argentina, em seu segundo relatorio anual, ao afirmar que o atual regime de Buenos Aires "prejudicou o plano anti-totalitario" do presidente Pedro Ramirez, sob cujo regime a Argentina efetuou a ruptura de relações com as nações do Eixo.

Este relatorio foi preparado pelos seis membros que compõem atualmente o Comité.

Originalmente o Comité pa-

(Conclue na 2ª pag.)

POR FRACASSO NO CASO RUSSO

Demitiu-se o Primeiro Ministro da Polonia

LONDRES, 24 (De Randal Neale, correspondente diplomatico da Reuters) — A resignação do primeiro ministro polonês, sr. Mikolajczyk, constituiu completa surpresa para os circulos poloneses, embora menos acentuadamente para os circulos internos do gabinete talvez.

Ao que se sabe, o ministro dos Negocios Estrangeiros, sr. Romer, pouco antes da renuncia do premier polonês informou ao secretario do Foreign Office, sr. Eden, da intenção deste de abandonar o gabinete. O climax da situação ocorreu na reunião do gabinete mas num encontro realizado depois na tarde de hoje, entre os chefes de Partido, incluindo membros do gabinete. Parece que Mikolajczyk verificando que três ou quatro dos partidos sobre os quais o gabinete tinha suas bases estavam em desacordo com ele no curso a ser seguido quanto á questão russo-polonesa, declarou que na falta de inteira confiança de todos os seus colegas não poderia permanecer como primeiro ministro. Os três partidos que se opõem ao sr. Mikolajczyk são o socialista, o nacional democrata e o cristão democrata. Presumivelmente, o partido do proprio ex-primeiro ministro apoia seu ponto de vista.

Os circulos poloneses explicam que a divergencia entre o sr. Mikolajczyk e seus colegas é de natureza tatica e não de politica basica. Sem duvida mais luzes se farão sobre o assunto posteriormente. E ainda cedo para fazer a previsão do que se seguirá á noiva, sendo necessario, primeiramente, conhecer a composição do novo gabinete e as condições de sua politica.

OS AMERICANOS FABRICANDO BOMBAS VOADORAS MELHORES DO QUE AS ALEMÃS

(Conclusão da 1ª pag.)

delas nas forças aéreas do Exercito — disse o general Meyer — pois não ha nenhuma pretensão de fazer bombardeios indiscriminados, como os dos nazistas. Mas se tivermos que usá-las, elas terão que ser o que ha de melhor".

O general Meyer prestou um tributo especial aos tecnicos e ás firmas industriais que produziram a nova bomba. Assim, o tecnico civil Morton Alperin trabalhou vinte horas por dia na construção do tunel de provas, perdendo dez quilos de peso em virtude desse excesso de trabalho.

Foi na manhã de 4 de julho que o general Meyer reuniu um grupo dos mais habeis peritos, dizendo-lhes que o exercito precisava de reproduzir a "V-1" e queria muitas delas, o mais depressa possivel. O tenente Tom Wigglesworth havia trazido da Inglaterra uma "V-1" que não explodira mas se achava muito avariada e amolgada. Os técnicos dividiram o estudo da peça entre si, e com varias firmas industriais. Esse estudo foi penoso, porque a bomba-voadora alemã é muito complicada e o modelo apresentava o motor de propulsão em jato e o giroscopio em pessimas condições.

As varias peças de bomba foram escondidas em lugar seguro, onde se instalaram quatro mesas de desenho, logo ocupadas por engenheiros e desenhistas-projetistas que puseram mãos á obra. Paralelamente, eram estudadas as ligas metalicas e as soldas a serem utilizadas na fabricação da bomba. Em dez dias o primeiro modelo foi experimentado no tunel aerodinamico, marcando-se a data de 1.º de outubro para o primeiro ensaio ao ar livre, com o lançamento da bomba.

O tunel aerodinamico esteve ocupado vinte horas por dia, durante quase uma semana, para que os engenheiros pudessem sanar todas as duvidas.

Exatamente 17 dias depois da chegada aos Estados Unidos do exemplar amolgado trazido da Inglaterra, estava pronta a primeira bomba, com partes alemãs e partes norte-americanas, tendo sido satisfatorios os resultados.

Nas imediações do laboratorio de pesquisas do Serviço Técnico foi preparada uma pista, coberta de sacos de areia para a primeira experiencia, mas foi dificil pôr o motor em funcionamento. Os técnicos, afinal, compreenderam que, dada a alta velocidade da bomba, era necessario [illegible] uma enorme pressão de ar. Foi então projetado sobre o radiador um jato de ar, com a pressão formidavel de 200 libras por polegada quadrada, e o motor pôs-se a funcionar.

Ao mesmo tempo, os técnicos de combustivel verificaram que o motor funcionava com gasolina de baixo grau. Por outro lado, ultimavam-se os estudos e a fabricação dos instrumentos de controle, destinados a fazer com que a bomba, depois de lançada, voasse em altitude adequada, na direção propria e mantivesse sempre seu rumo. Chegado ao ponto [illegible] graças a um aparelho especial que atua depois de percorrido um determinado numero de milhas aéreas, corta automaticamente a alimentação do motor e a bomba começa a cair, em espiral, por um dispositivo especial de seus lemes de altura.

A 1.ª bomba foi lançada com sucesso a 11 de outubro, exatamente uma semana depois da data previamente calculada para a experiencia final.

Pagamento Hoje No Tesouro

Serão pagas hoje na Pagadoria do Tesouro Nacional as folhas seguintes:

Pessoal extranumerario mensalista: Presidencia da Republica — Departamento Administrativo do Serviço Publico — Comissão Especial de Faixas da Fronteira e Comissão Central de Requisições — Conselho Federal de Comercio Exterior — Conselho de Imigração e Colonização — Conselho de Aguas e Energia Eletrica — Ministerio do Exterior — Ministerio da Fazenda — Departamento de Compras — Contadoria Geral da Republica — Rendas Internas — Serviços do Pessoal — Orçamento e Comunicações — Tribunal de Contas — Imposto de Renda — Dominio da União — Serviço de Estatistica Economica e Financeira — Divisão do Material — Recebedoria do Distrito Federal — Diretoria da Despesa.

Escrevam Mensagens de Estimulo Aos Expedicionarios do Brasil

É Necessario Um Maior Numero de "Madrinhas" de Guerra Que Se Correspondam Com os Soldados Que Estão Lutando No Front Italiano

Não se pode desejar maior felicidade a um soldado que se encontra no "front" do que escrever-lhe ou enviar-lhe um presente. A maior data cristã se aproxima e não é justo que algum expedicionario brasileiro passe o Natal sem receber uma linha sequer do Brasil, mesmo que a mensagem que lhe chegar ás mãos seja de uma pessoa que ele nunca viu, nunca falou.

E' necessario, pois, que as mulheres que ainda não se inscreveram na "campanha da madrinha" o façam agora, comparecendo ao Palace Hotel, onde se encontra instalada a sua comissão organizadora.

E depois disso, deverá escrever ao "afilhado", certo ou mesmo desconhecido, subscritando o envelope, neste ultimo caso: "Para um expedicionario do Brasil no "front"".

PRESENTES

Os presentes que as "madrinhas" desejarem enviar aos "afilhados" variam de acordo com as posses de cada uma. Em materia de guloseimas, de preferencia bombons, biscoitos, doces cristalizados e outros; em materia de agasalhos, os proprios expedicionarios têm informado que possuem muita roupa. Se quiserem enviar, porém, alguma coisa, os capacetes de lã são neste momento, em que o inverno é rigoroso na Italia, os mais reclamados por alguns. Cigarros, gilete, papel de carta, envelopes, linha, meias de lã, agulhas e muitas outras utilidades mostrarão aos soldados que, na retaguarda, existem pessoas que estão influindo em seu animo para auxiliarem as Nações Unidas a derrotar o inimigo.

GOSTARIA DE POSSUIR A SUA MADRINHA

O soldado Antonio dos Santos Filho, 307-FEB, endereçou a L. B. A. a seguinte missiva:

— "Italia, 27 de outubro de 1944. Atenciosas saudações — Acabo de ler em nosso precioso jornalzinho um artigo que se refere ás madrinhas dos soldados expedicionarios, o qual diz quem ainda não tem madrinha, escreva para a L. B. A.. Aprovando este digno ato de nossas patricias, solicitando-vos que gostaria de possuir com muita honra uma madrinha. Agradecendo desde já a colaboração de nossos patricios e patricias, faço uma pergunta a mim mesmo: Quem será minha madrinha? Oferecendo meus agradecimentos aqui fica um combatente que luta pela liberdade e pela honra do Brasil".

DUAS CARTAS IGUAIS

Os soldados Paulo Falcone e Geraldo Balduque, end. 308-FEB, escreveram á L. B. A. Tambem eles querem "madrinhas". Mas, não querem madrinhas feias.

Ambos usam as mesmas expressões e os mesmos pensamento dentro da mesma forma. Têm "elan" e desejam ficar "bastante fortes" entre os companheiros. Informam que possuem familias e recebem cartas normalmente das mesmas; mas pretendem manter correspondencia com uma "bela senhorita brasileira".

Transcrevemos uma carta apenas, a assinada por Geraldo Balduque: "Desejo fazer um pedido simples, mas de alto valor moral para mim. Tenho familia, recebo cartas regularmente, porém será agradavel, já pelo espirito de aventura, já por se tratar de uma pessoa da minha terra, manter correspondencia com uma bela senhora brasileira.

Diga antecipadamente á minha futura "madrinha" que ela por si só elevará o meu "elan" e me fará bastante forte para, com os meus companheiros, levar de vencida a fera germanica.

O meu endereço é: soldado 858 — 308-FEB.

Mortalmente Ferido Por Um Investigador

No Hospital de Pronto Socorro, onde, ha dias, fôra internado, gravemente ferido á bala, faleceu ontem o porteiro do Jockey Club Brasileiro Djalma Pereira Dias, pardo, de 28 anos, casado, brasileiro, residente á rua Dr. Ezequiel n. 214, que fôra agredido a tiros, por um investigador, na rua da Carioca.

O cadaver foi removido para o necroterio do Instituto Médico Legal, estando em franco andamento o inquerito instaurado na delegacia do 10º distrito policial.

Cola a Alta Frequencia

LONDRES, 24 (B.N.S.) — Um método simples e rapido de montar madeira laminada, empregando uma cola sintética, foi criado recentemente na Inglaterra. De acordo com o processo, a cola é espalhada em toda a superficie que deve ser ligada a outra e, a seguir, aplica-se, por meio de corrente de alta frequencia, játos de calor em determinados pontos. Os pontos atingidos secam quase instantaneamente, enquanto que o resto da superficie séca normalmente. A montagem pode, assim, ser feita antes da cola produzir seus efeitos, sendo mesmo possivel concluir-se o trabalho sem que a secagem esteja concuida.

TOQUIO EM CHAMAS

(Conclusão da 1ª pag.)

gressar as suas bases, indicando que o fogo anti-aéreo foi moderado e a oposição dos aviões de caça muito debil.

Muito naturalmente a emissora japonesa procurou diminuir a importancia da operação, porem não deixou de admitir que irromperam incendios em consequencia do ataque, que durou duas horas e foi cumprido por mais de doze ondas de aviões "Super".

Insinuou a difusora de Toquio que a incursão interrompeu uma importante reunião do gabinete niponico.

Como é usual na propaganda inimiga, a emissora de Toquio indicou que irromperam pequenos incendios, cuja maioria se localizou em casas particulares e hospitais.

Disse tambem a emissora japonesa que o fogo foi rapidamente dominado, porem indicou que foi atacada a maioria dos centros industriais por "Super" em formações de sete ou oito maquinas.

VI COM MEUS PROPRIOS OLHOS

EM UMA "SUPER FORTALEZA" SOBRE TOQUIO, 24 (Por M. C. Johnson, da U. P.) — Pude observar com meus proprios olhos seis grandes incendios nos edificios da fabrica de aviões "Nakajima", em um suburbio ao oeste de Toquio, depois do ataque levado a efeito pelo 1º grupo de "Super-Fortalezas", que juntamente com outros, realizou a primeira grande operação contra as industrias metropolitanas japonesas.

Sobre os objetivos as condições eram excelentes para o bombardeio.

O fogo anti-aéreo foi esporádico e impreciso.

Depois desta operação pude concluir que a 20ª Força Aérea conta com uma arma extraordinaria, a qual os japoneses não poderão enfrentar temporariamente.

SEM ESCOLTA DE "CAÇAS"

NUMA BASE DAS SUPER-FORTALEZA, no SAIPAN, 24 (De Mac R. Johnson, correspondente da United ...) — No primeiro ataque das "Super Fortalezas Voadoras" contra Toquio foi bombardeada a fabrica de aviões de Nakajima, nos suburbios ocidentais da capital niponica. Foi essa a maior operação de bombardeiros com bases terrestres do ponto de vista da potencia das bombas e do numero de aparelhos empregados, na historia da guerra do Pacifico central.

O major Robert Morgan, que pilotou a famosa "Fortaleza" "Memphis Belle", da 8ª Força Aerea Européia, conduziu o primeiro bombardeio contra Toquio.

No mesmo avião, ia como piloto de comando e chefe de missão o general de brigada Emmett O'Donnell Jr., que enviou rapidamente uma comunicação á sua base, de que sua formação aerea havia bombardeado com exito importantes objetivos militares na capital japonesa.

Vencendo um temporal e dificeis problemas de navegação aerea, os grandes bombardeiros fizeram o vôo sem a proteção de caças, partindo de bases estabelecidas em Saipan. Levaram suficiente carga de bombas para que o esforço realizado désse resultados compensadores nesse primeiro ataque norte-americano á ilha de Honshu, desde o vôo de Doolittle, ha quase 20 meses.

Em Visita ao Prefeito o Ministro do Exterior

O prefeito Henrique Dodsworth recebeu, ontem, em seu gabinete a visita do embaixador Leão Veloso, ministro interino das Relações Exteriores. Aquela autoridade se fazia acompanhar dos srs. José Roberto de Macedo Soares, secretario geral do Itamaratí; Alves de Souza e engenheiro Henrique Mindlin, autor do projeto do Palacio do Itamaratí.

quio indicou que irromperam

A REUNIÃO DOS CHANCELERES

NENHUMA RESOLUÇÃO DO GOVERNO NORTE-AMERICANO

WASHINGTON, 24 (U. P.) — Em sua conferencia de hoje com os jornalistas, o sr. Stettinius, secretario de Estado interino, declarou textualmente o seguinte:

"Ainda não me é possivel fazer nenhuma declaração sobre a decisão deste governo a respeito da proposta de uma reunião de ministros de Relações Exteriores americanos.

Como sabeis, informamos os demais governos do Hemisferio Ocidental de que não tomaremos uma decisão final sobre esse assunto até que tenhamos terminado um completo intercambio de opiniões com todos eles.

Essa troca de pontos de vista continua, num espirito amistoso e construtivo.

Tenho todas as razões para crer que todos os governos interessados poderão expor suas respectivas posições para a data da proxima reunião do Conselho Diretivo da União Pan Americana, que é a 6 de dezembro.

Permito-me assinalar que sobejos motivos para que se dê amplo tempo para as consultas que estão sendo realizadas, pois estão interessados no assunto 19 governos, excetuando-se a Argentina e El Salvador".

"A questão da época em que se deve realizar a reunião e a ordem do dia a debater — continuou — requerem cuidadosa consideração de cada um daqueles governos.

Alguns já nos enviaram a conhecer seus pontos de vista, porem outros ainda não.

E' nosso desejo que cada governo tenha mais ampla e livre [illegible] para expressar seu criterio e que esse plano se[illegible] verdadeiramente democratica".

A ULTIMA GRANDE BATALHA ALEMÃ

(Conclusão da 1ª pag.)

Mas o comandante aliado obteve sua oportunidade.

A ultima grande batalha da Alemanha pode ser agora travada.

Para o norte, outras forças do 2º Exército bratanico estão agora extinguindo a ultima resistencia restante inimiga a oeste do rio Mosa.

Apenas densos campos de minas estão retardando o avanço final sobre Venlo propriamente.

Ao sul, o risco que correm 50 mil alemães está se tornando maior de hora a hora, á proporção que avançam pelo Vosges as forças do 7º Exército americano.

A área da armadilha é de cerca de 50 milhas de extensão por 30 milhas de largura, limitada pelo Reno a leste, os Vosges a oeste e as tropas francesas e americanas que combatem em Strasburg e Mulhouse ao norte e sul.

Enquanto que de forma alguma se encontrem desesperadamente isolados, os alemães têm que atravessar, se quiserem empreender a retirada, o largo e rapido rio que as ultimas chuvas aumentaram de volume, e apenas uma ponte ferroviaria e duas rodoviarias disponiveis, afora estruturas de pontões flutuantes temporarias que só á noite são empregadas.

No setor do 3º Exército do general Patton, as tropas estão mantendo constante pressão numa frente de onze milhas dentro da Alemanha.

A calma relativa nesta área é provavelmente devida ao reagrupamento e á consolidação das conquistas aliadas.

CAIU A CHAVE DA LINHA DE INVERNO

SUPREMO Q. G. ALIADO EM PARIS, 24 (Marshall Yarrow, correspondente especial da "Reuters") — Unidades do Setimo Exercito norte-americano capturaram Nommensheim, a 16 quilometros a noroeste de Strasbourg. Nessa ultima cidade, continuam violentos combates, mas o inimigo está sendo liquidado rapidamente.

Outras unidades do exercito do general Patch capturaram Saales que, segundo declararam civis, era considerado, pelo alemães, ponto-chave de sua linha de inverno.

Na verdade, a localidade constitue a chave de um passo atravessado por outra rodovia que leva á área de Strasbourg.

As posições aliadas ao longo da orla meridional da linha que defronta a fronteira suiça foram consideravelmente fortificadas, mas não ha confirmação de que a linha tenha sido cruzada por patrulhas.

O combate ao longo do resto do "front" é um tanto flutuante, mas apenas em casos isolados os aliados perderam terreno e mesmo assim em proporção diminuta.

Os Russos Completam a Libertação da Estonia

(Conclusão da 1ª pag.)

Com esse avanço, fez-se a junção com as tropas sovieticas que avançam de Kiskurc na Checoeslovaquia.

Segundo Berlim, os russos empreenderam poderosos ataques a nordeste de Uzhirdo, com numerosas forças tendo quebrado as linhas nazistas.

52 DIVISÕES DE INFANTARIA

LONDRES, 24 (Reuters) — O correspondente militar da Agencia alemã de Noticias, coronel Ernst Von Hammer informou esta noite que "pelo menos 52 divisões russas de infantaria, com armamento blindado e todas as reservas taticas foram lançadas na nova ofensiva na ala setentrional da frente oriental. Esta ofensiva teve inicio pela manhã de ontem quando os canhões russos abriram terrivel barragem de saturação".

O Segundo Golpe Contra a Argentina

(Conclusão da 1ª pag.)

ra a Defesa Politica do Hemisferio incluia sete membros e a Argentina tambem estava ali representada. No entanto, Miguel Angle Chiappe retirou-se do Comité quando o governo argentino insistiu no seu ponto de vista de que Chiappe era o seu proprio delegado, quando em virtude dos acordos que constituiram o Comité de Defesa, cada um de seus membros agiria na qualidade de representante das 21 republicas americanas.

O lugar de Chiappe no Comité foi posteriormente ocupado por Ricardo Boza, nomeado pelo Peru'.

O relatorio bi-anual do Comité acusa o governo do então presidente Castillo de ter decretado a neutralidade argentina quando do rompimento das hostilidades e de manter essa posição depois do ataque japonês contra Pearl Harbor, "numa tentativa para colocar as nações do "Eixo" no mesmo pé de igualdade com as demais Nações Unidas".

Afirma mais esse relatorio que os subsequentes governos argentinos "adotaram a mesma atitude, com excepção do governo do presidente Pedro Ramirez, que resolveu romper as relações com os paises do "Eixo". No entanto, esta medida foi neutralizada pelo atual governo argentino que assim prejudicou o plano anti-totalitario que Ramirez pretendia pôr em pratica ao romper as relações diplomaticas da Argentina com os paises do "Eixo".

O relatorio de hoje do Comité para a Defesa Politica do Hemisferio e que abrange todos os trabalhos no periodo de 15 de junho de 1943 até 15 de outubro de 1944 diz mais que por ocasião da Reunião dos Chanceleres no Rio de Janeiro em dezembro de 1941, ficou provado que o governo argentino não compartilhava da convicção geral sobre a necessidade da aplicação de medidas de defesa politica do hemisferio e adverte que o fim da guerra não significa o fim "dos perigos contra os quais o Hemisferio combateu... visto que já existe na America os germes para o desenvolvimento das idéias totalitarias que estão sendo alimentadas pela mesma especie de nacionalismo que submergiu o mundo no presente conflito".

Diz mais o presente relatorio que os atuais acordos interamericanos seriam futeis caso "faltasse a firme convicção em usá-los para atingir os objetivos previstos pela comunidade americana de nações livres".

Relembra ainda o documento do Comité o relatorio publicado em 6 de setembro e pelo qual anunciou que a posição da Argentina não é compativel com a do Comité e das outras nações americanas.

Três dias depois desse relatorio o governo argentino retirou o delegado argentino do Comité sendo o mesmo substituido por Ricardo Bosa, do Peru'.

Declara ainda o relatorio de hoje que por quatro vezes salientou que a Argentina não cumpriu com suas obrigações basicas estabelecidas pelo Comité de Defesa Politica do Hemisferio, salientando mais que em 22 de janeiro de 1943 publicára um relatorio "denunciando a existencia de uma vasta e bem organizada rêde de espionagem totalitaria na Argentina, responsaveis por grande numero de vidas americanas e perdas de material aliado".

Disse mais que em 31 de maio de 1943 tornou publico um relatorio obtido em Buenos Aires após investigações de uma delegação especial enviada a Argentina afim de estudar a organização de defesa politica "mostrando então como o governo argentino, por não agir conjuntamente com as outras republicas" impediu o hemisferio de tomar medidas adequadas de defesa politica.

Cheque Sem Fundos

Foi instaurado inquerito na Delegacia de Defraudações e Falsificações, em virtude de queixa apresentada pela Empresa Exprinter do Brasil de Turismo Limitada, estabelecida á Avenida Rio Branco n. 57, contra o individuo Orlando Valdivia, acusado de haver, a 7 de outubro do corrente ano, adquirido naquela Companhia, uma passagem para a Bolivia, via Mato Grosso, pagando parte em dinheiro e os restantes Cr$ 270,00, em cheque sobre o Banco Boa Vista.

Aconteceu, porém, que o titulo levado á agencia daquele Banco em Copacabana não tinha valor, por não ter, o eminente fundos em deposito.

Serviço de Trafego

CHAMADA PARA 25 DO CORRENTE, A'S 8.45 HORAS (TURMA "A")

Helio Vieira Losada — José Holibio da Silva — Antonio Correia Dias — Joaquim Ferreira Longa Filho — João Dario — Manuel Valerio Filho — Helio de Oliveira — Orlando Januario de Freitas — Homero da Silva Souza — Francisco Peixoto — Orlando Pires Cordeiro — Altamiro Gomes — Diamantino Oliveira Coimbra — Francisco Lamas — Jorge Sune Grillo.

PROVA PRATICA

oJão dos Santos Leal.

TURMA SUPLEMENTAR

Alfeu Machado Botelho — Fernando Souza Machado.

RESULTADO DOS EXAMES EFETUADOS NO DIA 24 DO CORRENTE

Aprovados: — Antonio Geraldo Bercot — Jorge de Almeida — Abraão de Jesus Soeiro — Hervando — Vitorino da Silva — Reinaldo Lelis Negreiro — Arnaldo Afonso Pereira — Alberto Nunes de Matos — Reprov. 6.

RELAÇÃO DE INFRAÇÕES

EXCESSO DE VELOCIDADE — 33038.

ESTACIONAR EM LOCAL NÃO PERMITIDO: — 8140 — 28540 — 30017 — 34398 — 12622.

DESOBEDIENCIA AO SINAL: — 1290 — 3154 — 5327 — 8177 8726 — 10393 — 13644 — 13529 — 17103 — 36653 — C. 2709 — 5573 — 6182 — 9303 — 12641 — bonde 2536 — onibus 369 — 592 — 819 — 841 — 905.

INTERROMPER O TRANSITO — bonde 1954 — 2021

CONTRA-MÃO DE DIREÇÃO: — 16199 — 19244.

EXCESSO DE FUMAÇA: — onibus 130 — 388 — 442 — 562 — 807.

VAZAR OLEO NA VIA PUBLICA — C. 8095.

FALTA DE TRANSFENCIA DE LOCAL — 5661 — 14360 — C. 3460 — 7037 — 9157 — 10779.

I. A. P. E. T. E. C.: — 5381 — 25161 — 37462.

FALTA DE FREIOS. — Onibus 352 — 779.

FALTA OU DEFICIENCIA DE SETAS — C. 1110.

NÃO APRESENTAR CARTEIRA — 10137 — C. 6283 — tricicle 249.

POR DIVERSAS INFRAÇÕES: — 2163 — 2316 — 6081 — 7231 — 8050 — 9239 — 11905 — 19011 — 21450 — 24235 — 25820 — 30722 — 33199 — C. 2901 — 7157 — 10317 — 12564 — 13518 — onibus 153 — 559 — 572 — 617 — 664 — 985.

DIARIO CARIOCA

Diretoria:

EXPEDIENTE:

Horacio de Carvalho Junior
Diretor-Presidente

Danton Jobim
Diretor-Secretario

F. J. Teixeira Leite
Diretor-Gerente

Telefones:
Direção: 22-3023 — Chefe da Redação e Secretaria: 42-5571 — Redação: 22-150[illegible] — Administração e Gerencia: 22-3035 — Publicidade 22-3018 — Oficinas: 22-0824

ASSINATURAS:

Para o Brasil:	
Ano ... .. — —	Cr$ 90,00
Semestre	Cr$ 50,00
Para o Exterior:	
Ano ... .. — ..	Cr$ 200,00
Semestre	Cr$ 130,00

VENDAS AVULSAS

Em todo o Brasil:	
Dias uteis . . .	Cr$ 0,40
Aos domingos .	Cr$ 0,50
Por avião . . .	Cr$ 0,60

São cobradores autorizados os srs. J. T. de Carvalho e Antonio Ferreira da Rocha

Percorre o interior do país a serviço desta folha o sr. Romualdo Perrota, nosso inspetor.

SUCURSAIS:

São Paulo: diretor Mario Cordeiro — Rua Xavier de Toledo, 84 1º andar, sala 3 — Telef.: 4-6893.

Minas Gerais — Belo Horizonte: diretor Antonio Brasiliano da Costa — Rua da Bahia 919 1º — Telefone 2-0765.

DEPARTAMENTO DO SUL DO PAÍS

Paraná, Santa Catarina e Rio Grande do Sul: diretor, dr. Caio Machado — Rua Lamenha Lins, 220 — Curitiba.

REPRESENTANTES:

Pernambuco — Recife: Rui Duarte.

Bahia — Salvador: Virgilio D. Borba Junior.

Publicidade: 22-3018

— PRAÇA —
TIRADENTES, 77

Brasil e França Unidos Na Luta Pelo Mesmo Ideal

(Conclusão da 1ª pag.)

ao movimento da França Combatente. Foi, afinal, por uma explosão unanime de alegria que se viu saudada em todas as regiões e circulos do Brasil a libertação de Paris e a da França. O povo francês sentiu-se vivamente comovido pelas demonstrações dessa amizade fraternal, como pela ajuda que a generosidade brasileira proporcionou á obra tão essencial do abastecimento do socorro aos prisioneiros. Hoje, lado a lado, brasileiros e franceses combatem o inimigo comum, por uma vitoria comum.

O Brasil ergue-se realmente por inteiro contra a violencia e a barbaria alemãs.

Revidou ao agressor, entrando na guerra e, desde 1942, proporcionou á causa aliada contribuição inestimavel: — primeiro, permitindo a passagem por seu territorio de inumeros aviões, hoje por toda parte senhores dos ares e que exercem atenta vigilancia em todas as regiões do Atlantico Sul; pondo á disposição dos aliados seus imensos recursos de materias primas e, enviando finalmente aos campos de batalha da Europa um Corpo Expedicionario de elite que hoje, na Italia, dá provas de seu valor.

O Brasil mereceu a gratidão das Nações Unidas e do mundo civilizado.

Assim, o Governo Provisorio espera poder reencetar intercambio com o Brasil no mais breve prazo possivel, tanto no plano das idéias como em materia economica.

A amizade franco-brasileira sai fortificada de uma provação em que as duas nações terão avaliado, melhor do que em qualquer outra epoca da historia, o valor da patrimonio comum de civilização, que ambas correram o risco de perder".

APRENDA JORNALISMO!
RECEBENDO, EM SUA CASA, AS LIÇÕES DO PRIMEIRO CURSO LIVRE DE JORNALISMO DO BRASIL
TECNICA JORNALISTICA - HISTORIA DO JORNALISMO - ARTE DE ESCREVER EM JORNAIS - PRATICA INTENSIVA
PEÇA FOLHETOS GRATIS
REVISTA "CURSOS"
CAIXA POSTAL 589 - S. PAULO
NOME
RUA
LOCALIDADE
ESTADO

'O Trabalho do Medico Precisa Urgentemente Ser Regulamentado'

"A Desilusão dos Facultativos Que Vão Para o Interior — O Problema Financeiro da Classe — Explorados Pelas Sociedades Beneficentes — Salarios de 300 e 400 Cruzeiros — Necessidade de Amparo Medico a População Rural — Analfabetismo e Curandeirismo — Palavras do Dr. Astrobio Bonfim ao DIARIO CARIOCA

O dr. Astrobio Bonfim falando ao reporter

A série de entrevistas iniciadas por DIARIO CARIOCA, procurando focalizar os problemas da classe médica, ouvindo nesse sentido a opinião dos elementos dessa laboriosa coletividade profissional, está encontrando grande repercussão nos meios clinicos de todo o pais, principalmente em São Paulo, e em Minas Gerais, onde os orgãos da imprensa têm transcrito varias das nossas reportagens, referindo-se elogiosamente a essa iniciativa.

Aliás não nos surpreende esse fato, sabendo-se que o assunto interessa diretamente á classe em geral, pois temos procurado abordar a questão de um modo amplo, de maneira a abranger todos os setores das atividades médicas, de acordo com o modo de ver de cada um dos entrevistados.

Hoje damos a opinião do dr. Astrobio Bonfim, clinico da Escola Técnica Nacional, que conhece de perto a questão, pois entre outras coisas, já exerceu as suas atividades em varios Estados do pais durante varios anos.

POR QUE OS MEDICOS FOGEM DO INTERIOR

— Não se póde negar que os médicos do Brasil estão muito mal distribuidos pelo nosso territorio. — iniciou o nosso entrevistado.

Ao passo que no Rio, São Paulo e outras cidades grandes ha um numero de médicos que representa pouco menos do que o necessario, existem em nosso vasto "hinterland" áreas de centenas de quilometros sem um só facultativo. Entretanto, é insensato dizer que existe pletora médica, mesmo no que diz respeito aos nucleos de população mais densa. Excessivo é apenas o numero de pessoas que não está em condições de remunerar o profissional de medicina. Depois de uma rapida pausa, continua o nosso interlocutor, falando sobre o problema dos médicos no interior:

"Acusa-se o médico, frequentemente, de fugir ao exercicio da clinica no interior, para desfrutar o conforto da vida nas grandes cidades. E' uma acusação infundada. Falo com pleno conhecimento de causa, porque como contratado de duas organizações médicas federais já exerci as minhas atividades no interior de seis dos nossos Estados.

O TRABALHADOR RURAL NÃO PODE PAGAR MEDICO

Continuando, acrescenta:

— "Para começar devo dizer que cerca de 40 por cento da nossa população rural não está em condições de remunerar o trabalho do médico. Apesar disso, o médico por vocação, excetuando-se talvez aqueles que já nasceram bafejados pela fortuna, não sai da Faculdade com o plano de fixar-se de qualquer maneira num grande centro. São muitos os que, mesmo possuindo conhecimento e capacidade profissional para enfrentar com êxito a concorrencia da clinica num grande centro, dirigem-se para o interior.

Passados alguns anos de trabalho duro e intensivo, o jovem médico verifica, que embora tenha numerosa clientela, sua situação financeira nem lhe permite uma viagem para tomar um curso de aperfeiçoamento. Ao chegar ao local, ele trazia a idéia de, com os recursos que fosse adquirindo, construir um pequeno hospital ou Casa de Saude onde pudesse melhorar a assistencia médica a ser prestada á população e, ao mesmo tempo, fazer suas observações, aperfeiçoar seus conhecimentos e exercitar-se nos incessantes progressos da medicina. Mas tudo foi por terra. Ele não conseguiu recurso para construir o hospital e acaba por descobrir que não acompanhou a evolução da medicina, que a profissão está cheia de valiosas inovações que ele desconhece. Enfim — diz-nos o dr. Astrobio Bonfim — chega á conclusão de que é um médico atrasado.

— Que fazer nessa situação? — indaga o clinico entrevistado. O idealista decepcionado conclue que, em igualdade de condições a vida na cidade é mais atraente. Se algum dia os poderes constituidos desejarem empreender uma campanha em beneficio da saude das nossas populações rurais, meu ponto de vista poderá ser posto á prova.

Ofereçam recursos técnicos e remunerem condignamente os nossos médicos e verão como eles se espalharão por todos os recantos do Brasil.

PROBLEMA FINANCEIRO

Falando sobre o problema financeiro do facultativo no momento atual, acentua ele:

— A classe médica atravessa uma crise financeira de tal magnitude que mal podemos compreender como podem os médicos resistir á situação atual. Um inquérito levado a cabo em São Paulo, cujos resultados foram divulgados pela imprensa, apurou que um terço dos médicos da capital paulista, têm rendas inferiores a 1.500 cruzeiros mensais.

EXPLORAÇÃO DO TRABALHO MEDICO PELAS ORDENS DE BENEFICENCIA

Ignoro se entre nós já se realizou inquerito semelhante, mas não pode haver duvida de que a situação dos profissionais cariocas é ainda mais chocante. Não é segredo o fato de que muitas instituições de beneficencia que já acumularam verdadeiras fortunas á custa do trabalho medico, pagam a estes por quatro horas de serviço diario, salarios de 300 e 400 cruzeiros por mês, — afirma o medico, continuando a falar sobre o assunto.

E acrescentou:

— A opinião corrente de que a profissão medica é um sacerdocio não serve para explicar a atual exploração do trabalho do medico. O esculapio é um dos mais uteis á coletividade e por isso deve o seu esforço ser recompensado de maneira que ele possa viver dignamente e atender ás multiplas e onerosas exigencias da profissão.

O trabalho do medico precisa urgentemente de ser regulamentado. E' absurdo que um profissional possa atender trinta doentes em quatro horas, como acontece em varios dos nossos ambulatorios para indigentes. O medico consciencioso, excetuando-se casos especiais, tem muito pouco a aproveitar de consultas tão apressadas. Ele, entretanto, é obrigado a aceitar essa situação porque, do contrario, um grande numero de pacientes terminaria por ficar sem assistencia. E' necessario encontrar um sistema eficiente para evitar que doentes não necessitados procurem serviços medicos gratuitos. Isso prejudica os legitimos interesses dos medicos e os direitos daqueles que realmente precisam de tais beneficios.

O CURANDEIRISMO NO INTERIOR

O dr. Astrobio Bonfim passa agora a falar sobre o curandeirismo, mencionando as causes de sua existencia:

— Há três casos que contribuem para a existencia do curandeirismo: falta de medicos, ignorancia e pauperrismo.

Há localidades no nosso sertão que distam 50 leguas ou mais do medico mais proximo. Em tal emergencia, o homem da roça acha naturalmente mais pratico procurar a curandeiro local do que viajar dois dias para avistar-se com o medico.

Por outro lado, o homem do campo, quase sempre analfabeto, não está em condições de refletir para preferir o medico ao curandeiro. Esse aspecto da questão é muito complexo. Antes de dar combate ao curandeirismo devemos trabalhar para a alfabetização e pelo levantamento do padrão de vida das nossas populações do interior — finalizou o nosso interlocutor.

Trabalha o Comité Russo de Socorro ás Vitimas da Guerra

Senhoras do Comité Russo trabalhando para as vitimas da guerra

Nunca será demais encarecer o esforço desinteressado de centenas de senhoras, que se vêm dedicando a confecção de roupas para as vitimas da barbaria nazista. Esse serviço, a cargo de diversos comités organizados pelas colonias dos paises beligerantes, domiciliadas no Rio e nos Estados, é feito em silencio, sem alardes de publicidade. Em visita ao posto de costura do Comité Russo de Socorro ás Vitimas da Guerra, no 18.º andar do Edificio Rex, pudemos constatar essa verdade. Lá encontramos dezenas de senhoras trabalhando para minorar o sofrimento da população civil assolada pela invasão dos barbaros.

As senhoras do Comité estão aprontando diversos fardos de roupas e agasalhos, para despachar com destino á Russia, por intermedio da "Russian War Relief", com sede em Nova York. São roupas e agasalhos para velhos e crianças, vitimas imbeles do nazi-fascismo, que se encontram em situação de extrema penuria. No Rio, o Comité conta com a cooperação inestimavel da Cruz Vermelha Brasileira e da Obra da Fraternidade da Mulher Brasileira.

PANELAS, PULOVERS, COBERTORES

Tem sido notavel a contribuição do "Russian War Relief". Durante o corrente ano, auxiliou a mais de 3 milhões de familias, enviando-lhes utensilios domesticos: panelas, frigideiras, pratos, talheres, etc. Alem disso, tem enviado cereais, medicamentos, roupas, tudo enfim de que necessitam homens e mulheres. Na lista oficial divulgada pela imprensa norte-americana, notamos que até relogios foram enviados pelo "Russian War Relief".

A campanha para angariar donativos tem sido efetuada em trinta e dois Estados da União, á frente de associações como a Associação Cristã Feminina, a Associação de ..., escoteiros, bandeirantes, professores, intelectuais, etc.

150 QUILOS DE LÃ

O Comité Russo conta, como dissemos, com a colaboração das senhoras. Muitas trabalham nas suas proprias casas. As fabricas de tecidos, as casas atacadistas e muitos particulares têm contribuido com brins e flanelas, principalmente, para a confecção de roupas. Entretanto, possue o Comité ainda 150 quilos de lã, para fazer pulovers, luvas, echarpes e meias. Há falta de voluntarias para esse serviço. Apontem-se senhoras! É só tocar para o telefone: 43-5604, que o Comité mandará a lã, assim como todo o material necessario para a altruistica tarefa.

A SRA. CHURCHILL TAMBEM TRABALHA

Uma senhora do Comité nos informa que durante este ano de 1944, o Comité Russo já remeteu á sra. Winston Churchill mais de cem contos para a sua campanha em prol das vitimas de guerra. Aliás, as subscrições em nosso pais atingiram grande vulto, colocando-se o Brasil em um dos primeiros lugares no continente. A sra. Churchill tem se referido muitas vezes, com palavras de estimulo, ás atividades brasileiras nesse setor.

UMA FESTA NO MUNICIPAL

Em combinação com o Comité Belga e com o Comité Francês, o Comité Russo está promovendo uma festa no Teatro Municipal, no proximo dia 2 de dezembro, cujos beneficios reverterão para a Cruz Vermelha Brasileira. O espetaculo, em homenagem á Força Expedicionaria Brasileira, tem como "patronesses" damas da nossa melhor sociedade, entre as quais destacaremos as esposas

(Conclue na 7ª pag.)

O FUTURO ENTREPOSTO DE GENEROS DO DISTRITO FEDERAL — Inaugura-se hoje com a presença do presidente da Republica, o Entreposto Geral de Generos do Distrito Federal. O novo entreposto, que é uma obra pessoal do presidente Getulio Vargas e do prefeito Henrique Dodsworth, destina-se ao armazenamento de todos os generos alimenticios destinados a esta capital. Todos os generos chegados ao Rio ali permanecerão até o momento de serem distribuidos sob o controle e fiscalização do governo, que poderá, assim, ter elementos seguros para avaliação de estoque, das necessidades de novas entradas e das possibilidades de abastecimento, estabelecendo, paralelamente, um completo serviço de fiscalização sanitaria e estatistico-economica.

O entreposto que hoje se inaugurará preencherá as funções até aqui atribuidas aos trapiches, ao velho Mercado Municipal e aos pequenos armazens atacadistas particulares, que funcionam sem unidade de ação, dificultando, sobremaneira, a Coordenação no problema do abastecimento da Capital da Republica. No clichê vemos um flagrante do novo entreposto.

A VISITA DO GENERAL GEORGE BRETT Á ESCOLA DE AÉRONAUTICA

Inaugurado o Retrato do General Arnold — Encontrou Na Escola Um dos Participantes do Ataque a Ploesti — O Almoço de Amanhã No Hipodromo da Gavea

O general George Brett passando revista aos cadetes da Escola de Aeronautica.

O general George H. Brett esteve, ontem, na Escola de Aeronautica, acompanhado do general Valentim Benicio, comandante da 1.ª Região Militar, dos membros de sua comitiva, brigadeiro general Harlan Murma e tenentes coronéis Richard Grant e Francis Fitzpatrick, e dos oficiais da FAB á disposição, tenente coronel Benjamim Amarante, e capitães Luiz Sampaio e Hermes da Fonseca. O general Valentim Benicio havia acompanhado o general Brett á Vila Militar, que visitou antes de ir aos Afonsos, onde foi recebido pelo major brigadeiro Armando Trompowski, chefe do Estado Maior da Aeronautica, coronel Henrique Fontenele, comandante da Escola, tenente coronel Dario Azambuja, diretor do ensino, e por toda a oficialidade que ali serve. Uma Companhia de Guarda prestou as honras militares.

Na sala do comando, o general Brett examinou, com interesse, os dados que lhe foram mostrados e que revelam o grande progresso alcançado pela Escola nestes ultimos anos.

INAUGURADO O RETRATO DO GENERAL ARNOLD

Aproveitando a presença do comandante da Defesa do Panamá, o comandante da Escola inaugurou o retrato do general Arnold, comandante da Army Air Force, autografado e oferecido aos Afonsos, com uma dedicatoria em português.

O retrato do general Arnold foi colocado na mesma galeria em que estão os retratos do presidente da Republica, dos ministros da Aeronautica e da Guerra e oficiais superiores da FAB.

PERCORRENDO AS INSTALAÇÕES

Seguiu-se a visita a todas as instalações da Escola. Num pavilhão ainda inacabado, ultima-se a montagem dos tuneis de madeira, destinados á instrução de tiro de metralhadora. Pela primeira vez, a Escola os possue. Dentro de cada tunel, há uma metade de avião ou por outra, uma metade de fuselagem, porque só interessa a cabine de comando. Aí acomoda-se o aluno, que passa a manejar uma metralhadora, em perseguição ao avião inimigo que é projetado na tela em frente e que procura escapar ao ataque, subindo ou descendo, guinando para a esquerda e para a direita. O tunel fica completamente no escuro; a maquina reproduz o som do avião em vôo, ouve-se a matraca da metralhadora e vêem-se os tiros em pontos vermelhos apagando e acendendo na tela. Tem-se a impressão de estar em vôo, mesmo preso ao solo, dentro da cabine, e de estar num vôo acrobatico e na dificil situação de um combate aéreo.

A instalação desses curiosos aparelhos, na Escola, constitue um novo marco de seu progresso.

REFERENCIAS AOS PILOTOS DO 1.º GRUPO DE CAÇA

Depois de visitar o Ginasio, que apreciou bastante, o general Brett passou revista ao Corpo de Cadetes e assistiu ao hasteamento das bandeiras dos Estados Unidos e do Brasil, ao som dos respectivos hinos dos dois paises.

Findo o desfile, os cadetes ergueram um "hurra" á grande Republica do norte.

Em seguida, realizou-se o almoço. Saudando o general Brett, o coronel Fontenele proferiu, em inglês, um pequeno discurso, dizendo que a Escola de Aeronautica sentia-se orgulhosa com a visita, maxime porque, por seu intermedio, podia agradecer, pessoalmente, a ajuda que o pais amigo e aliado e sua gloriosa Força Aerea nos têm dispensado.

Concluiu acentuando que somente com essa ajuda tornou-se possivel a cooperação que o Brasil está dando aos Estados Unidos para a vitoria das Nações Unidas.

O general Brett agradeceu, recordando que teve a satisfação de supervisionar a instrução ministrada ao 1.º Grupo de Caça, hoje honrando o Brasil nos ceus da Italia, quando o mesmo estagiou numa base do Panamá.

O 1.º Grupo de Caça compõe-se de excelentes pilotos e de otimos mecanicos. Foi o que notou quando manteve contacto com o seu pessoal.

Agora, depois de visitar a Escola de Aeronautica, compreendia porque possuimos excelentes pilotos; agora, depois de visitar outras instalações do Ministerio da Aeronautica, compreendia porque possuimos otimos mecanicos.

Na Escola de Aeronautica, poude verificar a adoção dos metodos mais modernos á instrução uma perfeita disciplina e um comando á altura de suas responsabilidades.

Fazia votos para que a Escola continuasse progredindo sempre, e com ela, a formação de oficiais, para maior grandeza da aviação brasileira.

PARTICIPOU DO BOMBARDEIO DE PLOESTI

Antes de deixar o estabelecimento de ensino dos Afonsos, o cel. Fontenele apresentou ao general Brett os oficiais norte-americanos instrutores. Entre eles, estava o capitão James Jelnington. Revelou-se, por ocasião, que o jovem oficial havia participado do primeiro ataque aereo contra a zona petrolifera de Ploesti, na Rumania.

HOMENAGEM DO MINISTRO DA AERONAUTICA

O ministro da Aeronautica homenageará, amanhã, com um almoço no Hipodromo da Gavea, o general George Brett e os demais membros de sua comitiva.

Participarão desse almoço oficiais generais e superiores da Força Aerea Brasileira, assim como oficiais norte-americanos.

Ontem, No Catete

DESPACHOS E AUDIENCIAS DO PRESIDENTE DA REPUBLICA

O presidente da Republica recebeu, ontem, para despacho, no Palacio do Catete, os srs. general João de Mendonça Lima ministro da Viação, Joaquim Pedro Salgado Filho, ministro da Aeronautica, coronel Anapio Gomes, coordenador da Mobilização Economica e Coriolano de Araujo Góis, chefe de policia.

Em audiencia o chefe do governo recebeu o sr. Israel Pinheiro.

O COMANDANTE DA DEFESA DO PANAMA' E MAR DAS CARAIBAS — O ministro Salgado Filho levou, na tarde de ontem, á presença do presidente da Republica, no Catete, o general Jorge Brett, comandante em chefe da Defesa do Panamá e Mar das Caraibas, estando presentes ao ato o sr. Walter J. Donnellis, encarregado de Negocios dos Estados Unidos, o coronel Serafim Montesinos, adjunto do general americano e o capitão aviador Luiz Sampaio, do gabinete do ministro da Aeronautica. O general Brett que se encontra em visita oficial ao Brasil, teve ocasião de manifestar ao chefe do Governo sua magnifica impressão por tudo que lá viu em nosso país, sendo tomado, no decorrer desse ato o flagrante que ilustra este texto.

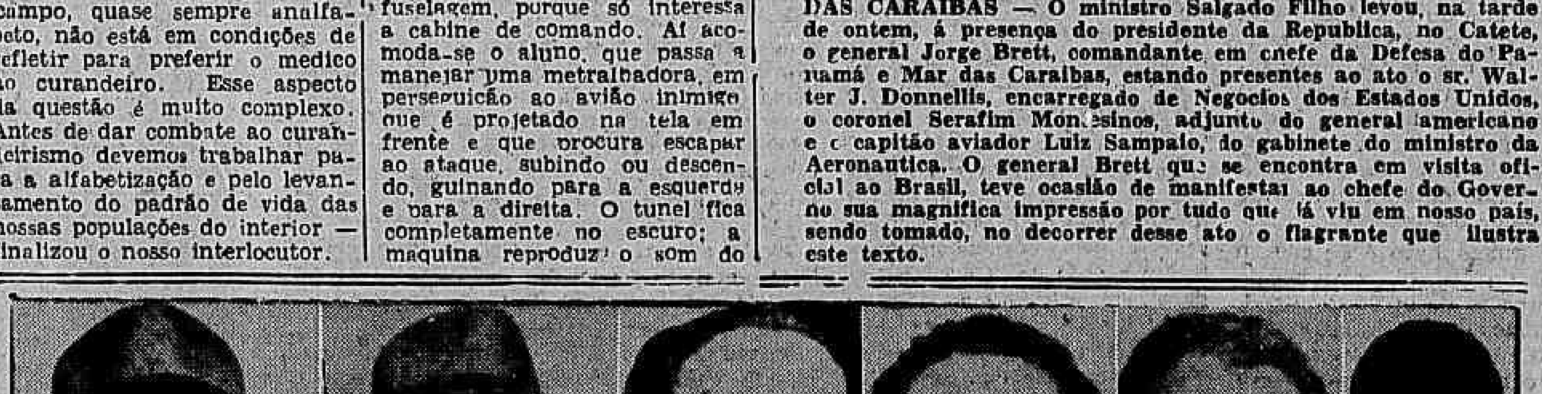

Da esquerda para a direita: Antonio Ferreira, vulgo "Olho de Vidro"; Manuel Maria Peres, vulgo "Manuel Laô"; Henrique Garrido Gonzalez; Deolindo Dias de Matos, vigarista; Clementino dos Santos, vulgo "Pitoca"; e Sebastião Pires, especialista em furtar bicicletas.

LIMPANDO A CIDADE DE MAUS ELEMENTOS

Presos Varios Vigaristas, "Contistas de Bilhetes" e Especialista Em Furto de Bicicletas e Roupas de "Tinturaria" — Alguns dos Lesados — Recolhidos ao Presidio do Distrito Federal

O sr. Frota Aguiar, desde que assumiu a chefia da Delegacia de Vigilancia e Captura, do Departamento Federal de Segurança Publica, atendendo aos anseios do povo, desencadeou energica campanha contra os individuos que, á margem da lei, trazem em constantes sobressaltos, os habitantes desta metropole, que, durante o dia, são perseguidos pelos chantagistas, contistas, punguistas, e, á noite, pelos assaltantes e ventanistas.

Essa campanha, embora ainda reste muito a fazer, vem proporcionando auspiciosos resultados, como premio aos esforços dos policiais.

Assim é que, entre as prisões efetuadas ultimamente, figuram a de individuos, que de ha muito vinham agindo impunemente, na cidade, tais como: Antonio Ferreira, vulgo "Olho de Vidro", que reside á rua Roberto n.º 33, e Manuel Alaô, morador á rua Crato n.º 34, especialistas em passar o "conto do bilhete". Ambos são ladrões internacionais, contando "Olho de Vidro" com mais de 30 entradas no xadrez desta capital.

MAIS LIMPEZA

Além daqueles, foram presos tambem os conhecidos vigaristas Henrique Garrido Gonzalez e Deolindo Dias de Matos, que contam com mais de dez entradas nas diversas delegacias distritais.

Compunham eles uma dupla, especializada no "golpes denominado "cascateiro", que consiste em deixar cair ao chão uma carteira, e, ao recolhê-la, verificando que está cheia de dinheiro, propõe ao primeiro incauto guardá-la sob qualquer garantia em dinheiro.

ESPECIALISTA EM FURTO DE BICICLETAS

Foram, tambem, presos o punguista Clementino dos Santos, vulgo "Pitoca", que agia nos trens da Leopoldina, e Sebastião Pires, conhecido por "Tintureiro", descuidista perigoso, especialista em furtar bicicletas e roupas de tinturarias, e tinha como campo de ação, Botafogo e Copacabana.

QUEIXOSOS

Entre as varias queixas chegadas recentemente á Policia, contra tais individuos, destacam-se: de Antonio Luiz Ferreira, domiciliado á rua do Riachuelo, 428, espoliado em Cr$ 20.000,00; José Pito, morador á rua Conde de Bonfim, 1.138, lesado em Cr$ 11.000,00; Joaquim da Silva, português, residente á rua Assunção, 139, casa III, furtado em Cr$ 17.000,00; e Manuel Rocha de Deus, morador á rua Barão da Torre, 37, lesado em Cr$ 10.000,00.

Esses maus elementos, depois de convenientemente processados, foram recolhidos ao Presidio do Distrito Federal.

Diario Carioca
RIO DE JANEIRO, SABADO, 25 DE NOVEMBRO DE 1944

A nossa opinião

Nosso Mercado Exportador

APESAR do Brasil ter perdido a maioria de seus grandes mercados externos, em consequencia da guerra, a nossa situação economico-financeira é francamente lisonjeira. Ao receber a delegação de nosso país á Conferencia dos Negocios Internacionais o presidente da Associação Americano-Brasileira, de Nova York, sr. J. T. Wilson, revelou que as nossas exportações para os Estados Unidos, no ano corrente, atingirão o total de 500 milhões de dolares, cifra que constitue o "record" de todos os tempos. Enquanto isso, as nossas importações norte-americanas chegarão a trezentos milhões de dolares.

Depois de fazer esse registo, o sr. Wilson afirmou que o Brasil é hoje uma nação agricola e manufatureira, tendendo a ser "tão forte, que se apresenta, proporcionalmente, como tendo um potencial de possibilidades industriais jamais igualado por qualquer outro país do mundo". E' uma observação muito expressiva sobre a nossa terra que, certamente, se vai desenvolver nos proximos anos.

Parece-nos, entretanto, que não nos devemos deixar embalar por um otimismo excessivo. As nossas exportações para os Estados Unidos aumentaram nos ultimos tempos, como consequencia da guerra. As industrias belicas norte-americanas tiveram necessidade de materias primas que jamais haviam exportado. Para atender a essas necessidades o Brasil começou a vendê-las em larga escala, contribuindo, dessa maneira, em grande parte, para o exito das vitorias das Nações Unidas.

* * *

Finda a guerra, quando as industrias dos Estados Unidos voltarem ao seu funcionamento normal, aquelas exportações sofrerão um colapso. Já hoje se sentem os primeiros sintomas dessa situação futura, com o decrescimo de vendas de cristal de rocha. Não tenhamos, pois, duvidas sobre isso.

A perspectiva, entretanto, não é motivo para desanimo. Pelo contrario, temos o dever de, desde já, organizar o nosso plano de ação para a conquista de novos mercados e a exportação de muitos produtos manufaturados de que o mundo vai precisar, no periodo de após-guerra. Manter os mercados que conseguimos durante a guerra — no caso os do continente sul-americano — readquirir os que a guerra nos fechou e entrar em outros novos, eis um programa que os imperativos da nossa prosperidade economica exigem do nosso esforço e do nosso trabalho.

As nossas industrias — as grandes e verdadeiras afirmações do nosso parque industrial — nada têm a temer. O que se torna indispensavel é a celebração de tratados internacionais, no sentido de um entendimento para a revisão de taxas aduaneiras, na base de nações mais favorecida, a redução de fretes maritimos e uma propaganda inteligente e honesta.

* * *

Os Estados Unidos são o nosso maior freguês. Interesses reciprocos constituiram fatores essenciais para um vasto intercambio comercial entre os dois países e uma solida amizade entre os povos. Procuremos, pois, no periodo de após-guerra manter as nossas velhas relações com os Estados Unidos. Mas não esqueçamos de que o fato citado pelo sr. J. T. Wilson é fruto de uma situação excepcional e de que a queda que iremos sentir com a supressão da exportação de certos artigos deverá ser compensada com a nossa expansão exportadora por outros mercados do mundo.

FINANÇAS DE GUERRA

OS Estados Unidos acabam de lançar mais um emprestimo de guerra.

Não vale a pena referirmos a quantia, porque ela é sempre "astronomica".

Uma nação que conta perto de dez milhões de homens em armas tem que enfrentar despesas fabulosas.

E os emprestimos são, então, a unica fonte capaz de dar á nação o dinheiro de que ela precisa para satisfazer gastos tão extraordinarios.

O peso dos compromissos do Tesouro publico recai assim não só sobre o presente como sobre o futuro — porque a politica de guerra realmente interessa á vida da nação.

E essa vida não envolve apenas as responsabilidades da geração presente.

Tudo está em saber achar a fonte de renda, e esta só se pode encontrar exatamente no cofre dos que, em razão da propria guerra, amontoam fabulosas fortunas.

Na Norte-America 50% do esforço industrial estão consagrados á produção de guerra, o que quer dizer que com um pagador certo que é o proprio Estado as industrias de guerra ficam em condições de concorrer com uma percentagem maior dos seus lucros para as arcas do Tesouro.

Vê-se, que em pouco tempo esses emprestimos são cobertos, o que quer dizer que ha algo a tirar dai como ensinamento para exame das nações que sentem dificuldade em lançá-los e arrecadá-los.

O grau de compreensão das populações influe poderosamente no exito das operações dessa natureza.

E o apelo dos governos, nestas horas, é tanto mais brevemente satisfeito quanto mais alto o nivel cultural dos homens.

A cultura é, sem duvida, uma forma de educação, e é afinal a educação de um povo que o torna eficiente em todos os ramos da atividade humana.

Achando-se o Brasil em guerra é claro que á proporção que forem crescendo os seus efetivos no campo de batalha os seus gastos irão correspondentemente ascendendo a cifras gigantescas.

Ha os que já acumularam imensas fortunas á custa dos negocios resultantes da nossa situação de beligerantes.

Não fossem as razões sentimentais de que se servem os magnatas para reduzir a quase nada as cotas que lhes deveriam com justeza caber, e poderiamos nós alcançar um certo desafogo nas nossas finanças de guerra.

A emissão é um recurso eventual e não poderemos jamais com ela normalizar uma situação dessa ordem.

Ao lado da necessidade imperativa de solver as despesas de guerra, as quais exigem consideraveis rendas extraordinarias, é mister não fazer descer a segundo plano a de não agravar em demasia o padrão de vida das populações.

A moeda precisa manter, através quaisquer crises desta natureza, certo valor aquisitivo no mercado sem tendencias a uma baixa de limite imprevisivel.

Em materia de orçamento devemos exercer com prudencia a nossa sabedoria.

Sem duvida temos homens que conhecem a materia financeira, mas o que é mister é dar ao problema dagora a solução objetiva adequada.

Quando assim procedemos ao exame comparativo das coisas não temos em vista exaltar ou diminuir e sim tirar o ensinamento imediato.

Graves problemas se apresentam no tempo de guerra, e o da subsistencia é um deles.

No após-guerra esse problema continuará a nos desafiar a atenção e, ao seu lado, muitos outros entre os quais o do equipamento das nossas industrias correntes e o dos nossos meios de transporte.

Tudo irá exigir-nos dinheiro e mais dinheiro, e desde já precisamos cuidar da defesa da nossa moeda para que ela possa entrar nos mercados de amanhã com um valor aquisitivo razoavel.

GENERAL PEDRO CAVALCANTI

TOPICOS

O Banco do Brasil e o Interesse Nacional

AS notas biograficas do Visconde de Mauá, de autoria de uma de suas filhas e que vêm de ser publicadas, tornam oportunas algumas considerações sobre a orientação do nosso principal instituto de crédito em relação aos problemas de interesse nacional.

Em 1875, as empresas controladas por Mauá foram arrastadas á falencia dada a atitude inepta dos dirigentes do Banco do Brasil e a displicencia dos governantes de então. Em 1944, calamidade da mesma natureza não aconteceu, apenas, porque os governantes atuais souberam conter o furor e ganancia de burocratas que se apossaram do banco oficial.

Em comentario recente, chamamos a atenção dos homens de governo para as lições a serem tiradas da crise provocada pela encampação das empresas do grupo Dahne, Conceição.

Aquelas lições são de tal forma proveitosas, contém ensinamentos tão valiosos, que não aprendê-las constituiria imperdoavel e tremendo erro.

A mais grave e importante é a referente á fragilidade da nossa organização bancaria. Seria melhor dizer, repetindo um conceito do sr. José Maria Whitaker, que possuimos bancos, mas não temos organização bancaria. Com efeito, um país onde não ha nem banco central nem bancos especializados está ainda, na verdade, num estagio muito primitivo de sua evolução bancaria.

A segunda lição é de que o Banco do Brasil, apesar de sua situação de instituto oficial, e de todos os privilegios e vantagens que usufrue, age tangido por um espirito de lucro que excede, de muito, tudo o que se observa no campo da industria bancaria privada.

Os balanços anuais daquele Banco constituem documentos impressionantes. No primeiro semestre deste ano o Banco do Brasil ganhou 145 milhões de cruzeiros, uma vez e meia quase o seu capital. Seus lucros são de tal ordem que foi necessario modificar a lei de sociedades anonimas, eliminando, a seu favor, o limite estipulado para as reservas sociais.

Por que atitude tão estranha por parte de um organismo que deveria ter, em ultima analise, um unico objetivo — o de servir o interesse nacional?

Um exame mais minucioso do assunto permite concluir que são os interesses privados — dos acionistas particulares e de burocratas bancarios, que fazem com que seus rumos sejam desviados e sua ação se desenvolva, com frequencia, em sentido oposto ao que as necessidades da economia nacional teriam indicado.

Não estamos longe de acreditar que a fragilidade de nossa estrutura bancaria decorre, em parte do fato do Banco do Brasil se apresentar como um concorrente e não como o chefe natural da comunidade crediticia do país.

E' de justiça acentuar que so nestes ultimos anos, o Banco do Brasil sofreu alterações tendentes a satisfazer o interesse nacional com a criação das carteiras de Credito Agricola e Industrial e a de Financiamentos.

Embora muito menos ampla do que a imaginara o chefe do Governo, a ação daqueles dois Departamentos tem sido util e proveitosa.

O que ha, e isto se torna necessario eliminar, é a predominancia do interesse privado sobre o interesse publico na gestão dos negocios do banco oficial.

Por que mantê-lo sob a forma de uma sociedade mista? Por que não agir, no caso em apreço, pelas normas que pautaram a ação do Governo Federal em relação ao Banco Hipotecario e Agricola de Minas Gerais, encampando-se as ações em mãos de particulares?

Tornado propriedade exclusiva do Governo Federal, outros rumos poderiam ser adotados, tendo-se em conta apenas o interesse do Brasil.

A Leopoldina e Outros Suplicios Ferroviarios

O BRASIL tem estradas de ferro famosas. E em torno de algumas ha um farto anedotario. A Great Western, que corre pelos canaviais do Nordeste e a S. Luis a Teresina, que se arrasta, aos trancos, entre carnaubais do Maranhão e do Piauí, são verdadeiros instrumentos de suplicio.

Mas essas duas estradas servem a povos tradicionalmente deserdados. De sorte que os matutos daqueles mundos, embora não se conformando com os absurdos, já não estranham coisa alguma, porque para eles ha uma solução: emigrar para o sul, onde, segundo dizem, tudo é melhor.

Entretanto, o homem de Teresina, São Luis, ou Maceió, quando chega ao Rio e embarca num dos trens da Leopoldina, começa a refletir que lá pelo norte as coisas não são muito piores.

Na realidade a velha estrada de ferro que conserva ainda hoje o nome da imperatriz brasileira teve a palma em matéria de desorganização e compromete seriamente a tradição de metodo e de ordem que é motivo de justo e merecido orgulho de nossos bravos aliados ingleses.

Ainda agora, por exemplo, os trechos da serra de Friburgo, desbarrancados pela chuva são consertados com "fogueiras de dormentes", isto é, grades de dormentes, transversalmente superpostos. Esse recurso de emergencia para a engenharia leopoldinense transforma-se em providencia de carater permanente. Será por falta de pedras nas redondezas?...

Ainda ontem, o sr. Costa Rego, que viu o primeiro trem nas Alagoas, ocupou-se da Leopoldina, em seu artigo do "Correio da Manhã", denunciando coisas interessantes. Por exemplo, um caixote contendo 15 duzias de ovos pagava Cr$ 8,800 de frete, quando cheio. O mesmo caixote, vazio, de retorno, pagava Cr$ 15,00. Agora a Leopoldina aumentou o frete e o mesmo caixão, com outras 15 duzias de ovos, passa a pagar Cr$ 19,80. O caixão vazio continua pagando os mesmos Cr$ 15,00. E os ovos embarcados continuam chegando podres, pois o serviço da Lopoldina parece não levar em conta o fator tempo.

Quando menino ou mesmo quando governador, o sr. Costa Rego, viajando de Bebedouro para Quebrangulo, chegava ao fim da viagem com a roupa queimada pelo chuveiro de fogo da maquina, mas chegava na hora. Os passageiros da Leopoldina — mais infelizes — tambem queimam a roupa e não têm hora para chegar...

* * *

O Incorrigivel Antonio Ferro

OS govêrnos nazi-fascistas estão naturalmente apavorados com o rumo tomado pelos acontecimentos mundiais. A democracia está novamente triunfando, não só pelas armas como pela influencia de seus principios. Essa foi uma das consequencias imediatas da derrota militar e politica do Eixo.

Apesar da evidencia das coisas, o sr. Antonio Ferro não quer se convencer de que os tempos mudaram. Um despacho, ontem distribuido pela Associated Press, noticia que o Secretario Nacional para a Informação, a Propaganda e a Cultura popular foi agora armado de novos poderes fascistas. Seu controle sobre a imprensa, o radio, o teatro, o cinema e os livros será completo. Até o trabalho dos correspondentes estrangeiros está diretamente sujeito á censura, ou antes, á boa vontade do sr. Ferro. Assim, o jornalista estrangeiro que tiver idéias democraticas, não será tolerado em Lisboa. O sr. Ferro não dará permissão para que ele trabalhe em seu país, apesar da vitoria da democracia.

De tudo se conclue que o secretario da Propaganda de Portugal não era fascista apenas no tempo em que o Eixo conquistava as suas vitorias politicas e militares. Sua conferencia, pronunciada na A. B. I., ha tres anos, foi um escandaloso convite no sentido de que o Brasil rompesse com os Estados Unidos e se entregasse ao Eixo, juntamente com Portugal. Felizmente, o povo brasileiro fez o contrario do que pleiteava o conferencista. Ficou com os Estados Unidos contra o Eixo. Mas, essa já é outra historia. Queremos, hoje, apenas acentuar que o incorrigivel sr. Antonio Ferro continua a não aprender a lição desta guerra, que certamente influirá, decisivamente, na transformação do regime salazarista.

* * *

Os Onibus Expressos

A IDE'IA dos onibus expressos, posta em execução, de acordo com a Prefeitura e á Inspetoria do Trafego, está dando, realmente, ótimos resultados. Num momento, em que as dificuldades de transportes atrapalham a vida da população, todas as medidas que visarem minorar a situação aflitiva do povo são dignas de aplausos.

Acontece, porém, que a questão dos onibus expressos merece alguns reparos, desde que os poderes publicos se disponham a ouvir as sugestões da imprensa. Tomemos como exemplo a linha Vila Isabel-Lins e Vasconcelos.

No horario dos "expressos", isto é, das 17 ás 19 horas, é intensissimo o movimento. As filas fazem duas e tres voltas em torno do prédio onde aqueles transportes coletivos têm ponto de parada. Ora, os "expressos" param no mesmo local. A confusão que se estabelece no momento é tremenda. Todos os dias surgem discussões, e, ás vezes, estalam alguns bofetões.

Tudo isso pode ser evitado. E' uma questão de bom censo. Alí ha o cruzamento das ruas Mayrink Veiga e Beneditinos. Numa dessas esquinas poderiam parar os "expressos", separados assim dos outros carros, evitando-se atropelos, reclamações e suas consequencias desagradaveis.

* * *

Uma Questão de Equidade

A direção do Serviço de Identificação Profissional do Ministerio do Trabalho, Industria e Comercio adotou nestes ultimos dias um horario de expediente mais extenso para a Seção de Identificação e Emissão.

Acontece, porém, que os funcionarios não se revezam, sendo forçados, desse modo, a almoçar na cidade, jantando, ainda, lá para as tantas, devido ao novo horario e ás dificuldades de transporte.

Submetidos os funcionarios da Seção de Identificação e Emissão a um regime de trabalho que foge ás normas estabelecidas pelo DASP (11 ás 17 nos dias comuns e das 9 ás 12 aos sabados), seria natural que não ficassem em situação desvantajosa.

Quase todos recebem vencimentos minguados — 500 a 600 cruzeiros — não podendo gastar 6 cruzeiros diarios pelo magro almoço de uma pensão.

Os funcionarios, que, aliás, são em numero reduzidissimo, atendem diariamente a mais de trezentas pessoas.

Com a prorrogação do horario esse numero de certo ainda cresceria bastante.

E de esperar que seja encontrada uma solução conciliatoria para esse caso.

* * *

Martires do Dever

O EXERCITO prestará na proxima segunda-feira, excepcional homenagem á memória dos soldados e oficiais que morreram em combate contra os extremistas. Esses bravos desapareceram, mas o seu exemplo e o seu sacrificio jamais serão esquecidos pela Patria, conforme assinalou o presidente Getulio Vargas. Por esse mesmo motivo, o general Eurico Gaspar Dutra, titular da pasta da Guerra, em nota enviada á Secretaria de seu Gabinete, determinou que os diretores de repartição e chefes de serviço convidassem os oficiais, seus subordinados, a comparecerem á solenidade especial, que a 27 de novembro corrente, será prestada, no Cemiterio de São João Batista, a memoria dos que tombaram lutando pela ordem e pela patria.

Falarão nessa cerimonia varios oradores militares, devendo o embaixador José Carlos de Macedo Soares interpretar os sentimentos do povo brasileiro. De fato, a população de nosso país não foi nem será estranha á causa pela qual morreram esses martires do dever.

Sorteados convocados

A APRESENTAÇAO TERMINA A 30 DO CORRENTE

Termina, no proximo dia 30, o prazo para a apresentação dos sorteados convocados em segunda chamada, para preencher os claros nas fileiras do Exercito e cuja relação nominal já foi publicada pela imprensa desta capital. E' de prever que principalmente neste momento, em que a Patria está em guerra seja elevado o numero dos cidadãos a acorrerem á caserna, para o cumprimento de seus deveres civicos. Os insubmissos, todavia, serão severamente punidos com quatro meses a um ano de prisão, agravada a pena de um terço, durante o estado de beligerancia em que nos encontramos. Com o fim de processar criminalmente desde já, os faltosos da primeira chamada determinou o comandante da 1ª Região Militar aos corpos de tropa, que enviem, com urgencia, a relação nominal dos mesmos.

Regressou o chefe do Estado Maior do Exercito

Regressou ontem a esta capital, procedente de São Paulo, onde foi inspecionar unidades e estabelecimentos subordinados á 2ª Região Militar e assistir á fase final das manobras do 1º ano da Escola de Estado-Maior, realizada em Campinas, o general Mauricio Cardoso, chefe do Estado Maior do Exercito. A' gare de D. Pedro II compareceram muitos oficiais destacando-se os generais Cristovão Barcelos e Agostinho dos Santos, bem como o coronel Alencastro Guimarães, representando o comandante da 1ª Região Militar. Apresentaram ainda cumprimentos ao viajante, além de amigos e camaradas, toda a oficialidade daquele orgão técnico. A' tarde, depois de reassumir as suas funções, apresentou-se ao ministro da Guerra.

Vão Reverter ao Serviço Ativo

Apresentaram-se ao titular da pasta os capitães aviadores Atila Gomes Ribeiro e Rui de Melo Portela, que estavam exercendo atividade na Navegação Aérea Brasileira.

Esses oficiais vão reverter ao serviço ativo da FAB.

HITLER JÁ NÃO IMPORTA

A. J. Cummings

(Comentarista Politico da Reuters)

LONDRES, 24 — Ha certa disposição, entre os circulos oficiais desta capital de tratar como irrelevante o prolongado interesse publico no misterio de Hitler, isto é, de julgar que Hitler não tem importancia especial, porque sua pessoa já não mais pode ter qualquer relação significativa com o curso da guerra.

Quanto a mim, estou convencido de que este é um ponto de vista erroneo. Talvez não importe muito saber se Hitler está atualmente mais louco do que ha um ano. O que importa é o efeito sobre o povo alemão, de seu prolongado silencio e o levantamento de rumores fantasticos sobre a sua pessoa, que estão correndo de um extremo a outro do Reich. E importa sobretudo o efeito desconcertante da "volatilização" do Fuehrer sobre o nazista militante, e que deve ser de consequencias para os aliados agora que a guerra se encontra em sua fase final.

Ha milhões de jovens alemães de ambos os sexos, combatentes fanaticos ao extremo e ainda melhores trabalhadores, para os quais Hitler é tudo no mundo. Foram educados por essa unica diretriz. Não possuem outra fé, nem têm outro sistema de pensamento. Se a sua fé em Hitler desaparecer, o seu pequeno mundo deixará de existir tambem. Nada mais haverá por que combater. O seu fanatismo receberá um golpe de morte. Os seus espiritos estarão arrasados: e será um problema para os outros, ensiná-los a pensar racionalmente, depois de uma decada de rebaixamento mental e moral.

Seria facilimo predizer a sua reação a um Fuehrer detido ou liquidado pela Gestapo, ou internado em demencia. De qualquer forma deve-se fazer tudo para estimular os rumores de misterio na Alemanha, para destarte auxiliar a destruição da confiança interna. Outros lideres nazistas, quer tenham ou não ocultado Hitler ou "liquidado" o Fuehrer, vêm demonstrando sinais inequivocos sobre o estado de espirito dos alemães a proposito deste assunto inescrutavel.

As suas explicações têm sido tão pueris, que devem ter posto á prova a credulidade até mesmo dos mais perfeitamente arregimentados. Sem duvida alguma, ha qualquer coisa na Alemanha de hoje. Provindo das fronteiras, com frequencia e circunstancialidade crescentes esses rumores, já não podem ser desautorizados como conversa fiada dos garrulos "neutros".

Ha amplos testemunhos de que cidadãos alemães, em areas amplamente separadas, estão começando a desafiar ou a ameaçar a Gestapo. Estão sendo distribuidos cada vez mais desenhos e panfletos exigindo a paz e ameaçando a Gestapo. A propria Gestapo parece estar perdendo a sua garra. Muitos "gauleiters" estão de fato despindo os seus uniformes e apresentando-se como uns "João Ninguem" civis.

As agencias de propaganda vêm procurando compensar o silencio da voz de Hitler com o alarido em torno das armas V. Estas, embora, segundo as alegações nazistas, tenham quase arrasado por completo a Inglaterra meridional, não impediram que os aliados destruissem os grandes exercitos alemães na França e na Belgica e marchassem para as proprias portas do Reich. E' improvavel que o povo amargamente desiludido possa ser levado a acreditar que as armas V conservem os exercitos aliados fora do Ruhr ou de Berlim.

Na realidade, as armas V não chegaram a retardar as operações aliadas de uma unica hora, nem exerceram, de qualquer outra forma a minima influencia no curso desta gigantesca campanha. O fracasso das V é sem duvida um angustiante desapontamento para os lideres nazistas. Haviam contado com o emprego das mesmas em larga escala, ao longo da costa ocidental da Europa, para intimidar o povo britanico, e finalmente desfazer os longamente retardados preparativos para uma guerra em duas frentes.

Durante meses a sua propaganda externa se destinou quase inteiramente a inculcar sobre os anglo-americanos a idéia da inexpugnabilidade da muralha ocidental, e assim deter totalmente a invasão, ou conservá-la ao largo, até que tudo estivesse completo para o assalto maciço á Inglaterra por meio de baterias de armas V.

E o plano quase deu certo. A invasão foi perigosamente retardada. Foi desferida no momento exato. Uma vez mais, pela menor margem possivel, conseguimos pegar o bonde. Aliás, os departamentos de guerra aliados bem sabem disto. Todos estão bem conscios de que escaparam por pouco.

—

Ha poucos dias vi algo em primeira mão, das atividades do nosso grande Comando Anti-Aereo. Pode ser descrito sem exagero como magnifico instrumento de guerra — da mesma forma que o seu equipamento, a sua técnica aperfeiçoada e seu pessoal. Embora as suas guarnições altamente treinadas tenham salvo e continuem salvando milhares de vidas, o publico tem uma tendencia a considerar o seu trabalho como excessivamente garantido.

As suas tarefas são extremamente arduas, operam amiude em condições pessimas, e sua vida é remota. Apesar de tudo, o seu comando e o seu espirito são de alta qualidade. Quantas pessoas dão tento do papel que desempenharam na batalha noturna da Grã-Bretanha? Nesses meses terriveis de setembro, outubro e novembro de 1940, oitenta e sete por cento de todos os aviões alemães destruidos á noite foram abatidos pelos canhões anti-aereos.

Mesmo nos meses da primavera de 1941, quando os caças noturnos tiveram a sua vez, trinta por cento dos aviões inimigos foram abatidos pelos canhões no solo. Desde então foram obtidas algumas notaveis vitorias. Porém, nenhuma de maior destaque do que o triunfo quase miraculoso sobre a bomba voadora.

COMENTARIO INTERNACIONAL

Segurança Social

Antonio Bento

O sistema de segurança coletiva instituido pelo Tratado de Versalhes fracassou por varios motivos. Em primeiro lugar, deve-se reconhecer que, no regime social vigente, era praticamente impossivel conciliar os interesses da Alemanha com os das outras potencias aliadas. Não bastavam apenas a desmilitarização da Alemanha e a proibição de suas atividades imperialistas. A questão oferecia muito mais complexidade. Ora, a Alemanha era a nação européia mais industrializada, razão pela qual teria de lutar com o problema do desemprego em massa, consequente á perda de suas colonias e de parte de seus mercados externos. O nazismo aproveitou-se dessa situação, para prometer ao povo que jamais haveria um periodo de miseria igual ao da inflação e do "chômage" generalizado.

Já se vê, portanto, que o sistema do Tratado de Versalhes mostrou-se incapaz de resolver a situação da Alemanha, abrindo o caminho para o advento de Hitler e desta segunda guerra mundial.

A futura paz terá de resolver esse problema não só em relação aos paises eixistas como tambem ás nações aliadas. Nesse sentido, o Plano Beveridge representa uma grande contribuição, sobretudo no que diz respeito á segurança social. Falando ontem na cidade de New-Castle on Tyne, esse perito em assuntos de previdencia (recentemente eleito para a Camara dos Comuns) revelou que a questão da segurança coletiva seria aprovada pelo atual parlamento antes das futuras eleições gerais. Expondo o seu programa, na primeira duma serie de conferencias Sir William Beveridge afirmou que os tres pontos de imediata importancia pratica em seu programa eram: 1º — a segurança social, mediante a abolição da miseria; 2º — empregos para todos, mediante a abolição do desemprego em massa, e 3º — uma revolução em materia de habitações para as classes pobres, com a abolição dos casebres.

A segurança social — acentuou o técnico inglês — não foi ainda conquistada sequer no nome. Acrescentou que as propostas do governo implicam numa explicita rejeição do pedido de libertação da miseria pela adoção dos seguros sociais. E' certo que os conservadores britanicos combaterão um plano avançado de previdencia social. Contudo, esse plano terminará sendo aprovado pelo Parlamento britanico em beneficio não só de seu país e do imperio como da paz futura no mundo inteiro. O mesmo acontecerá nos Estados Unidos, na França e nos demais paises aliados. O "chômage" terá de ser eliminado em todos os continentes depois da derrota do Eixo, afim de que não se reproduzam os erros do passado. Os tres pontos essenciais do Plano Beveridge são, efetivamente os unicos que, dentro do regime vigente, poderão resolver os dificeis problemas da segurança social.

DOS ESTADOS

VITORIA — (Do enviado especial do DIARIO CARIOCA) — Havendo o sr. Mario Aristides Freire sido eleito diretor-presidente do Banco de Credito Agricola exonerou-se, a pedido, do cargo de secretario do Interior e Justiça, o qual, vinha exercendo desde o inicio do governo do interventor Santos Neves.

Para substitui-lo foi escolhido o sr. José Rodrigues Sette, que se encontrava nas funções de Procurador Geral. Jornalista e jurista, foi o dr. José Rodrigues Sette deputado estadual em varias legislaturas e redator-chefe do antigo "Diario da Manhã", desta capital, havendo, na interventoria Punaro Bley dirigido a Faculdade de Direito, da qual é professor catedratico.

Perante o secretario do Interior e Justiça, dr. José Rodrigues Sette, assumiu a chefia de Policia do Espirito Santo, em substituição ao dr. Cicero de Morais que se exonerou a pedido, o dr. Paulo Veloso.

Para atender ao apelo do interventor federal, deixou o novo chefe de Policia, a presidencia da Junta Comercial cargo esse que vinha ocupando há longo tempo.

O dr. Paulo Veloso é antigo colaborador do governo capichaba, já tendo occupado na administração do major João Punaro Bley as mesmas funções para as quais foi agora indicado.

Figura de largo prestigio nos meios forensicos, o novo chefe de Policia deverá continuar a obra que iniciou quando da sua estada, pela primeira vez, no cargo para o qual voltou.

Estado do Rio

CAMPOS, 24 (Do correspondente) — A proposito da Campanha do Cigarro para o Combatente, o sr. José Rubens Brisota procurou o nosso representante para expor um plano por ele elaborado que consta do seguinte:

Uma ou mais fabricas de cigarros lançaria uma determinada marca especial daquele produto, obtendo isenção de impostos e outros favores para a venda dessa marca.

Cada carteira poderia ser vendida por um preço dobrado, sendo que o outro seria enviado aos soldados na frente de batalha, por intermedio de uma qualquer associação.

Para facilitar a propaganda dessa campanha idealizou o sr. Rubens Brisota a seguinte frase: "Cada cigarro da marca X aqui consumido, permitirá o uso de outro na frente de batalha".

Minas Gerais

BELO HORIZONTE (Da sucursal do DIARIO CARIOCA) — As reuniões do 1º Congresso Trabalhista de Minas continuam despertando grande interesse nos meios proletarios. Varios assuntos que dizem de perto com a vida dos trabalhadores têm sido objeto de debates. A imprensa local comenta favoravelmente a iniciativa dos congressistas enviando á Italia uma mensagem de saudação aos companheiros que se encontram lutando nas fileiras de nossa Força Expedicionaria.

BELO HORIZONTE (Da sucursal do DIARIO CARIOCA) — Acaba de ser inaugurado na Feira de Amostras um Parque de Diversões cuja renda reverterá em beneficio dos expedicionarios brasileiros. O parque tomou o nome de "Cobra Fumando".

Goiaz

GOIANIA (Do correspondente) — O governo de Minas aderiu ao Congresso de Economia do Oeste, a ser realizado nesta cidade em maio de 1945. Essa adesão é uma garantia do exito da iniciativa do governo de Goiaz. O engenheiro Pedro Magalhães Filho será o representante do governo de Minas no Congresso.

GOIANIA (Do correspondente) — No proximo dia 9 deverá realizar-se nesta capital a solenidade da colação de grau dos novos bacharelandos formados pela Faculdade de Direito de Goiaz. O ministro Gustavo Capanema será o paraninfo da turma.

'O Brasil Ergue-se Por Inteiro Contra a Violencia e a Barbarie'

O Sr. Georges Didault, Ministro das Relações Exteriores da França, Enaltece a Dedicação e a Solidariedade do Brasil á Causa das Nações Unidas

PARIS, 25 (Do S. F. I., para a "Agencia Nacional") — Falando hoje aos jornalistas acreditados junto ao Quai D'Orsay, o sr. Georges Bidault, ministro das Relações Exteriores da França, fez as seguintes declarações:

"No momento em que um Embaixador da França é novamente acreditado no Rio de Janeiro é, para mim, particularmente agradavel frizar as relações confiantes que, atravès longa tradição, unem o Brasil e a França. A mutua afinidade dos seus povos, materializada no decorrer de um século de historia por tantas formas, revelou-se mais viva do que nunca nos anos de provação que a França acaba de atravessar.

O BRASIL SENTIA O MARTIRIO DA FRANÇA

— "Não há país que tenha compreendido com maior clarividencia do que o Brasil a partida que se travava no solo francês. Nenhum outro acompanhou com votos mais ardentes a luta do povo francês contra seus opressores e nenhum acolheu com maior entusiasmo o magnifico ato de fé do general De Gaulle. A's comoventes manifestações de simpatia que se haviam verificado no Rio de Janeiro em 1940, quando da queda de Paris, sucederam-se preciosos testemunhos: — uma fiel amizade, manifestada no apoio constante que a imprensa e a opinião brasileiras ofereceram ao movimento da França Combatente.

A ALEGRIA PELA REDENÇÃO

— "Foi, afinal, por uma explosão unanime de alegria que se viu saudada em todas as regiões e circulos do Brasil a libertação de Paris e afinal a libertação de toda a França. O povo francês sentiu-se vivamente comovido pelas demonstrações dessa amizade fraternal, pela ajuda que a generosidade brasileira proporcionou á obra tão essencial do abastecimento e do socorro aos prisioneiros. Hoje, lado a lado, brasileiros e franceses combatem o inimigo comum, por uma vitoria comum.

A CONTRIBUIÇÃO BRASILEIRA A' CAUSA COMUM

— "O Brasil ergue-se realmente por inteiro contra a violencia e a barbarie nazi-fascista.

Revidou a agressão, entrando na guerra e, desde 1942, proporcionou á causa aliada contribuição inestimavel — permitindo a passagem por seu territorio de inumeros aviões, hoje por toda parte senhores dos ares; exercendo atenta vigilancia em todas as regiões do Atlantico Sul; pondo á disposição dos aliados seus imensos recursos de materias primas e enviando finalmente aos campos de batalha da Europa um Corpo Expedicionario de elite que hoje, na Italia, dá provas de seu valor.

REVIGORA-SE A AMIZADE

— "O Brasil mereceu a gratidão das Nações Unidas e do mundo civilizado.

"Assim, o governo Provisorio espera poder reencetar intercambio com o Brasil no mais breve prazo possivel, tanto no plano das idéias como em materia economica.

"A amizade franco-brasileira sai fortificada de uma provação em que as duas nações teceram em conjunto, melhor do que em qualquer outra época da Historia, o valor do patrimonio de civilização, que ambas correram o risco de perder".

O heroismo de um soldado brasileiro

FERIDO DE MORTE, ATIROU-SE CONTRA A METRALHADORA ALEMA QUE O ATINGIRA

Segundo comunicação do general Zenobio da Costa, comandante do 1º Escalão da F.E.B. e 1ª Divisão de Infantaria, o general Angelo Mendes de Morais, diretor geral das Armas, do Exercito tornou publico ontem que foi promovido "post mortem" á graduação de cabo, a 23 de outubro ultimo, o soldado do 6º Regimento de Infantaria Cesario Aguiar, que o mesmo depois de gravemente ferido, lançou-se para destruir a metralhadora alemã que o atingira, dando provas de coragem, espirito de sacrificio e grande desprendimento.

Roubo de Joias

O sr. Pascoal Castelões, morador á rua Pinto Azevedo, 16, queixou-se ao comissario de serviço na delegacia do 13º distrito policial de que o ladrão penetrara em sua residencia e de lá roubara um cordão de ouro, pesando 14 gramas, uma medalha de ouro com 3 diamantes e uma aliança de ouro, tudo no valor de Cr$ 2.500,00.

Foi registada a queixa.

CERTIDÕES

de nascimento, Casamentos, Carteiras de Identidade, Carteiras de estrangeiro, Certificado militar e outros documentos Trata Organização AMOACY DE NIEMEYER Av. Marechal Floriano 154-sob. e R. Siqueira Campos, 69 — Fone: 43-2703 e 37-0763. Atende-se a domicilio

Atos do Presidente da República na Pasta da Guerra

Coroneis das Armas de Infantaria e Cavalaria Promovidos a General de Brigada — Transferencia de Oficia is Superiores Para o Quadro Ordinario — Reversão, Exoneraç ão e Nomeação de Oficiais

O presidente da Republica assinou decretos na pasta da Guerra, promovendo ao posto de general de Brigada os coroneis Edgar de Oliveira, Brasiliano Americano Freire e Henrique Batista Duffles Teixeira Loti.

Transferindo para o Quadro Ordinario: os coroneis Aristoteles de Souza Martins, Francisco Pereira da Silva Fonseca, os tenentes coroneis Tulio Pais Leme, Telmo Antonio Borba, Severino José da Costa Junior, Amilcar Salgado dos Santos, Leonidas de Lima Botelho, Celso Ferreira Veloso, Aquiles Menezes, Rogerio de Albuquerque Lima, Amauri Pereira, José Pompeu Monte, Inacio Carneiro de Azambuja, José da Costa Nogueira, Uriel Leite Ribeiro, Alberto Ribeiro Paz e Gilberto Moutinho dos Reis e os majores Albino Osorio, Pedro Correia Pinto, Valter Cramer Ribeiro, Mario de Almeida Brandão, Jaci Garcia Nunes, Armando Ribas Leitão, Julio Caetano Filho, Antonio Ribeiro Weimann, Odeval de Menezes Dias, Ari Machado Alves, Julio de Miranda, Fernando da Silveira e Silva Junior, Prazão de Carvalho Teixeira, Paulo de Melo Morais, Cassiel Oliveno, Cristiano da Rocha Kuster, Antonio Fernandes de Oliveira, Boaventura Correia Freire, Denisard Moreira Sampaio, Roberto de Souza Imenes Filho, Alcides Pereira Teles, Pedro de Oliveira Palma, Antonio Gonzaga Freire, João Fernandes de Albuquerque, Paulo Tasso de Rezende, Lucio de Azambuja Dias, Teodoro Teixeira Guimarães, Silvio Cordeiro de Faria, Roque da Silva Palheiro e Carlos de Campos Gay, Claudio da Silva Costa, Carlos Rabelo, Ademar de Oliveira Cruz, Sebastião Mendes de Holanda, Francisco Xavier da Graça, Tassio Gonçalves Vilanova, Carmelo Batista da Silva, Guilherme Borges Rodrigues, João Carlos Gross, Abilio Cunha Fontes, Serafim Miguels, José Semnaio Simão, José Carlos de Freitas, Euryale de Jesus Zorbine, Genaro Bomtempo, Luiz Gonzada da Rocha, Claudionor Macario dos Santos, Anacleto Tavares da Silva, Eduardo Augusto de Bastos, Melquiades da Silva Tavares, Ivens do Monte Lima, José Nogueira de Abreu Chagas, Valuemiro Meireles Maia, Vasco Novais Varela, José Correia Souto, Paulo Goulart Bueno Vilela, Gustavo Adolfo Muller, Augusto Hipolito de Medeiros Filho, Valdemar Noronha Mena Barreto, Olavo Mena Barreto Ferreira, Bernardo Ribeiro da Silva Filho, José da Trindade Jardim, Hermenegildo de Oliveira Carneiro, Francisco Adolfo Rosas, Carlos de Almeida Assunção, José da Soledade Neves, João Augusto Montarroyos, Abelardo Marcondes dos Santos, Osman Vieira Mascarenhas, Fabio de Noronha, Celso Soares de Queiroz, Alcindo Quintães de Castro, Anibal Vieira de Macedo, Otavio de Menezes Povoa, Joaquim Santana Marques Neto, Augusto Cesar do Nascimento Sobrinho, Mario Fernandes Imbiriba, Alberico Cordeiro, Emidio Nogueira de Lima Filho, Nelson Bittencourt de Oliveira, Armando Noronha, Tales Osorio de Azambuja, Floriano Peixoto de Souza França, Abda Araguirino dos Reis, Durval Custodio Nunes, Gilberto da Cruz Messeder, Humberto Sales de Moura Ferreira, João de Souza Fernandes, José Constant Bevilacqua, Augusto Cesar de Sampaio Viana, Augusto Cesar Portela, Leonidas Oscar Correia de Morais, João dos Reis Palmeiro, Benjamim Cesar de Magalhães Serejo, José Vitorino Correia, Benjamim Nolo Coutinho, Eugenio Castilho Freire, Frederico Ernesto da Cunha, Haroldo Bittencourt Brigido, Arnould Antunes Maciel, Rafael Munhoz de Morais, Aristides Napelet Umpierre, Francisco Paulo de Faria, Asperides de Souza França, Euclides Fleury, Pedro Ascenção Argemiro Souto, Jorge Foz Saladino de Argolo Silvado, Armando Ribeiro de Almeida e Luz, José Aristides Vilas Boas Moura, Armindo Teixeira de Carvalho, Horacio Cardoso Machado, João de Almeida Vieira Filho, Celio Martins Ferreira, José Tavares Romero, Alfredo Lemos da Silva, Adriano Metelo Junior, José Teofilo de Siqueira Faria, Arquimedes Pinto de Oliveira, Mario Malta, Ari Mesquita, Francisco de Araujo Machado, Ascendido Bezerra de Araujo Lima, Emilio Galois Filho, Eragio de Cerqueira Leite, Alexandre Baima de Paula Guimarães, Gustavo de Faria, Cid Stein Ferreira, Flavio Duncan de Lima Rodrigues, Salomão Guimarães Abitan, Domingos de Miranda Costa Moreira, Carlos Eugenio de Alcantara e Almeida Magalhães, Saul de Barros Camara, Otavio da Costa Monteiro, Luiz Gonzaga Pereira de Andrade, João Rosauro de Almeida, Damaso Babor Carneiro, Alfredo Fauroux Mercier, Levi Gonçalves Pereira, Aldemar Mullen, Leverge José da Cruz, Agenor Susine Ribeiro, João Evangelista de Campos, Xisto Bahia, Aristoteles Valença de Lemos, Azuil de Lins Franklin, Aden Gonçalves da Rosa, Aristeu de Assis, Djalmar Mons Tufferson, Valdemar Pereira Lima, Nelson do Nascimento Lopes, Saboia de Albuquerque Figueiredo, Ariovaldo da Costa Araujo, Mario de Carvalho Vale, Candido Alves da Silva, Manuel Xavier de Oliveira, Heitor Eustorgio de Oliveira e Silva, Mario de Melo Morais, Adovaldo Figueiredo de Souza, Valentim Azeredo Coutinho, Otavio Gondim de Uzeda, Valdemar Barroso Magno, Juremir Pires de Castro, João Lindolfo da Camara Filho, Newton Siqueira, José Francisco de Faria Neto, Arquimedes Lopes de Araujo, Doria Francisco Torquato Pais Barreto, José Durval de Figueiredo, Diogo de Figueiredo Moreira Junior, Armando Manuel de Lima Carvalho, Osmar Soares Dutra, Orestes Cavalcanti, Alberto Zamith, Francisco Peixoto Assimos, Guilherme de Lara Tupinambá, Antonio da Rocha Almeida, Anibal Tiradentes de Araujo Doria, Sebastião Agra Lacerda de Almeida, Nilo Santiago, Murilo Penha, Samuel da Fonseca Fernandes, Paulo Gonçalves Weber Vieira da Rosa, Amarilio Campos de Matos, Francisco Fryling, Herodoto Batista Cavalcanti, Felisberto Batista Teixeira, Valter da Silva Torres, Jorge Bicudo Junior, Radamés Geraque Murta, Ernesto Leite Machado, Romeu Otavio da Silva Azevedo, Antonio Afonso de Carvalho Ribeiro, Antonio Carlos Zamith, Paulo de Almeida Magalhães, Luiz Maximo Ferreira de Araujo Junior, Miguel Archanjo de Oliveira, Cesar de Oliveira Botelho, José Sotero dos Santos, Janduf Carneiro Toscano de Brito, Antonio Alves Cordeiro, Celso Mena Barreto, Edgard Alves Ribeiro Duarte, Antonio Pedro de Paiva, Nelson Teixeira de Paiva, Asdrubal Castro, Alfredo Nunes Gonçalves Vieira Filho, Ciro Alfredo Coelho, Hildebrando Lemos da Silva, José Mendes de Freitas, Celestino Delgrado, Levi Motel Henriques, Ari Ruch, Galvão do Nascimento, Henrique Alves da Silva, Olavo Nogueira, Djalma Guimarães, Luiz Alberto da Cunha, Henrique Cordeiro, Floriano de Azevedo Fernandes, Manuel Fernandes de Araujo Soares, Maurilio Nunes e João Berendt de Oliveira.

Transferindo para a Reserva de 1.ª classe, no posto de major, o capitão Mauro Rego Monteiro Porto.

Concedendo reforma: ao 2.º sargento Joaquim Valter Vilela, aos terceiros sargentos José Norões de Brito, Murilo Teixeira Lima e Francisco Novais Filho, aos cabos Osvaldo de Araujo Soares e Luiz Pires, e aos soldados Cirisco Gomes, Ernesto Cafasso, João Alves da Rocha, José Silveira Costa, José dos Santos, João Luiz de Azevedo, Primo Benevenuto Guidi, Patricio Estumano da Cruz e Amabilio da Silva Melo.

Concedendo transferencia para a Reserva: ao major Icaraí de Albuquerque Potiguara, aos primeiros sargentos José Soares Ribeiro, Francisco Cordeiro dos Santos e Oscar Pio de Azevedo e ao soldado Francisco Cordeiro dos Santos e Oscar Pio de Azevedo e ao soldado musico de 3.ª classe Leonel Silva.

Transferindo: para o Quadro do Corpo de Saude o tenente coronel medico Herbert Maia de Vasconcelos e o major medico Benedito Mota Mercier; para o Quadro Ordinario os majores Paulo Leite de Rezende, Hugo Antonio Pardal e Nelson Felicio dos Santos; e para o Quadro do Serviço de Veterinaria do Exercito os majores veterinarios Gastão Goulart, Estanislau Gorniack e Benedito Bruno da Silva.

Transferindo, por necessidade do serviço: o tenente coronel Carlos Fabricio da Silva, do 6.º Regimento de Artilharia Montada para o II-2.º Regimento de Artilharia da Divisão de Cavalaria, como comandante; e os majores Asdrubal Castro, do 20.º Batalhão de Caçadores para o Batalhão de Guardas, Francisco de Assis Almeida e Souza do 16.º Regimento de Infantaria para o 20.º Batalhão de Caçadores, e Lelio Rebelo Miranda, do Quadro Suplementar Geral para o Ordinario, sendo, por necessidade do serviço, classificado no Deposito do Pessoal da Força Expedicionaria Brasileira, e os majores Augusto Hipolito de Medeiros Filho, do Quadro Suplementar Geral para o Ordinario, sendo, por necessidade do serviço, classificado no Nucleo de Formação Moto-Mecanizados, Irapuan de Albuquerque Potiguara, do Quadro de Estado Maior da Ativa para o Ordinario, sendo, por necessidade do serviço, classificado no 15.º Batalhão de Caçadores, Joaquim Marques Santiago, do Quadro Ordinario para o Suplementar Geral, José Alberto Bittencourt, do Quadro Suplementar Geral para o de Estado Maior da Ativa e Manuel Alire Borges Carneiro, do Quadro Suplementar Geral, para o Ordinario, sendo, por necessidade do serviço, classificado no 12.º Regimento de Infantaria.

Reformando, no interesse do serviço publico, o capitão Carlos Tamoio da Silva.

Mandando reverter ao serviço ativo o tenente coronel veterinario, João Teles Vilas Boas.

Exonerando ao major Adovaldo Figueiredo de Souza, de chefe da 28.ª Circunscrição de Recrutamento.

Tornando insubstituivel o decreto que concedeu reforma ao cabo Antonio Cleto da Silveira.

Nomeando, por necessidade do serviço, diretor do Deposito de Convalescentes de Campo, o major medico, Manuel Lucas de Souza.

Concedendo gratificação de magisterio aos coroneis da Reserva de 1.ª classe, Fenelon Bomilcar da Cunha, Heitor Cajaty e José de Araripe Macedo, na qualidade de professores catedraticos do Colegio Militar, na importancia, respectivamente, de Cr$ 18.000,00, 24.7200,00 e 23.760,00 anualmente.

Preso Perigoso Bandoleiro Fluminense

"Calangro", Que Se Evadiu da Prisão de Itabapoana, Foi Recapturado Em Uma Localidade do Estado do Espirito Santo — Era o Terror dos Fazendeiros do Estado do Rio — Em Niterói

Há tempos que as autoridades policiais do Estado do Rio começaram a diligenciar, afim de descobrir o paradeiro de Manoel Joaquim Pinto, mais conhecido pelo vulgo de "Calangro", que tambem usava os nomes Laudelino e Jordelino.

Joaquim Pinto é individuo incontestavelmente, perigoso, sendo temido e respeitado.

Afora os crimes que praticou, entre os quais figura um homicidio ocorrido em Itaperuna, sua figura prestava-se á criação de muitas peripecias, ilustradas pela imaginação simples dos habitantes do interior fluminense.

"Calangro", que é alto, magro e não tem o braço esquerdo, sendo localizado por soldados da Força Policial do Estado, travou com os mesmos cerrado tiroteio, só entregando-se ao cabo Oto, depois que sua munição acabou.

Dessa forma foi o perigoso individuo, que constituiu-se em pesadelo dos fazendeiros do Estado do Rio, finalmente preso.

EVADIU-SE

Recolhido ao xadrez ali passou alguns dias, conseguindo, entretanto, evadiu-se, de maneira espetacular.

Temendo já a perseguição da policia fluminense, "Calangro" atravessou a fronteira do Estado do Espirito Santo, onde foi preso na localidade de Castelo do Norte, e encaminhado ás autoridades de Itabapoana.

Para evitar que "Calangro" fugisse novamente, foi ele encaminhado para Niterói e recolhido á Penitenciaria.

CLINICA DE MOLESTIAS FOCAIS
DR. ROBERTO BREA
MEDICO E CIRURGIÃO-DENTISTA
Molestias dos olhos - Boca - Dentes - Garganta - Nariz - Ouvidos e demais disturbios funcionais de origem focal dentaria ou amigdalina.
Cirurgia e Protese Maxilo - Buco - Facial - Testes Alergicos Bacterianos.
RADIOGRAFIA EM RESIDENCIA
EDIF. CARIOCA - 4.º ANDAR - SALA, 405 - FONE: 42-8448

CARDILO FILHO
ADVOGADO
AV. ERASMO BRAGA, 72
6º ANDAR
ESP. CASTELO
Ações, consultas e pareceres sobre Direito Civil e Comercial. Ajustamento de estatutos de sociedades anonimas em geral ás novas leis especialmente empresas de seguros, bancarias ou concessionarias de serviços publicos.

Frei Vital

O CENTENARIO DO GRANDE BRASILEIRO NO INSTITUTO BRASILEIRO DE CULTURA

O Instituto Brasileiro de Cultura realizará, no proximo dia 28, terça-feira, ás 17 horas, no salão nobre do Liceu Literario Português, á rua Senador Dantas, 118, uma sessão comemorativa do 1º centenario do nascimento de frei Vital, bispo de Pernambuco.

Sobre a figura do glorioso sacerdote falará o jornalista Américo Palha.

Na mesma sessão o sr. Leoncio Correia, encerrando as comemorações da proclamação da Republica, falará sobre a personalidade do marechal Deodoro da Fonseca.

O Presidente Roosevelt Telegrafa ao Presidente Vargas

Em resposta ao telegrama que o presidente Getulio Vargas enviou ao presidente Roosevelt, por motivo de sua reeleição para a presidencia dos Estados Unidos da América, sua excelencia recebeu a seguinte mensagem:

"Sua atenciosa mensagem de congratulações expressando seus votos pessoais e os do governo brasileiro pela minha reeleição foi muito apreciada. (a.) Franklin D. Roosevelt".

Um Espetaculo Inédito No Rio

O JULGAMENTO DE "HAMLET", AMANHÃ, no FENIX

Entre nós, poucas vezes se terá realizado um fato do valor cultural desse que terá lugar amanhã, no Fenix, ás 10,30, promovido pelo "Teatro do Estudante do Brasil" com o julgamento de "Hamlet", a famosa personagem de Shakespeare. Ao "Teatro do Estudante do Brasil" é que se deve a primeira representação, em português, de "Romeu e Julieta", de Shakespeare, em 1938. Agora, o "Teatro do Estudante do Brasil", no seu "Curso de Ferias de Teatro", promoveu o julgamento de "Hamlet". Em torno da vida e do drama do principe dinamarquês se debaterá a platéia inteligente que encherá o Fenix, gentilmente cedido por Bibi Ferreira.

Iniciando o julgamento falará Barbara Heliodora Carneiro de Mendonça, apresentando o tipo de "Hamlet" e discutindo-o. Depois dela, negando-lhe ou aceitando-lhe os argumentos ou apresentando novos pontos de vista, falarão: Alvaro Lins, Ziembisky, Santa Rosa, Antonio Rangel Bandeira, Sadí Cabral, Vieira de Melo, Helio Tys, Willy Keller, Simões Coelho e outros escritores, diretores e atores.

LIVRARIA ALVES
Livros colegiais e Academicos

PARAFINA NACIONAL
A COMPANHIA PANAL participa aos Srs. Industriais que já iniciou a produção de parafina na sua fábrica, em Taubaté.
Queiram dirigir seus pedidos para a AGENCIA RIO BRANCO, 128, primeiro andar, escritorios desta empresa.

William Gregory
(FALECIMENTO)
Viuva, irmão, cunhada, filhos, genros, noras, netos e demais parentes, cumprem o doloroso dever de comunicar o falecimento de seu querido esposo, irmão, cunhado, pai, sogro e avô, e convidam seus amigos para o enterramento, hoje, sábado, 25 de novembro, ás 11 horas, saindo o féretro da capela da Matriz da Gloria (Largo do Machado), para o cemiterio de São Francisco Xavier.

Comendador William Gregory
A S. A. Moinho da Bahia, cumprindo o doloroso dever de comunicar o falecimento de seu pranteado Presidente, Comendador William Gregory, convida todos os amigos do extinto para o sepultamento que será efetuado no Cemiterio de São Francisco Xavier, saindo o feretro ás 11 horas de hoje da Capela da Igreja de N. S. da Gloria do Largo do Machado.

Comendador William Gregory
The Rio de Janeiro Flour Mille and Granaries, Limited, (Moinho Inglez), cumprindo o doloroso dever de participar o falecimento de seu pranteado Gerente-Geral, Comendador William Gregory, convida todos os amigos do extinto para o sepultamento que será realizado no Cemiterio de São Francisco Xavier, saindo o feretro, ás 11 horas de hoje, da Capela da Igreja de N. S. da Gloria do Largo do Machado.

TEATRO

"ANA LUCIA" NO "PAÍS DAS FADAS" PELO TEATRO INFANTIL

No teatro Carlos Gomes, gentilmente cedido pela Empresa Pascoal Segreto, em prosseguimento á sua atual temporada realiza-se no domingo 3 de dezembro, ás 10 horas, a estréia da linda opereta fantasia "Ana Lucia no país das fadas", historia de Nina Salvi, adaptação de Dina Zita, com musica deliciosa de Milton Amaral, pela Companhia do Teatro Infantil, mantida há seis anos pela A. B. C. T. e dirigida por Olavo de Barros.

A peça, na qual tomará parte todo o grande elenco inclusive o corpo de baile infantil do Municipal, sob a direção de Yuco, terá uma montagem nova e moderna de Oscar Lopes, Raul de Castro e Iolanda Cabral.

A FESTA DE FRANKLIM D'ALMEIDA

Gentilmente, cedido pela Empresa Pascoal Segreto, o Carlos Gomes será o teatro do festival de segunda-feira, dia 4, organizado por Franklim d'Almeida, com o concurso de elementos de teatro, radio e pavilhões.

A MENTIRA TEATRAL

Faz um bela temporada em São Paulo, a Companhia Eva Stachino.

VOCÊ SABIA

— que o ator Paulo Ferraz é casado com a atriz Violeta Ferraz?

COISAS QUE INCOMODAM

A temporada de "excabeche" da Comedia Brasileira.

O FILME DE HOJE

Rio Branco — "Ela é da pontinha" — Cacilda Becker.

O CARTAZ DO DIA

SERRADOR — "A Mulher do Padeiro" comedia, ás 16, 20 e 22 horas com Procopio.

PHENIX — "Pedacinho de Gente", comedia, ás 17 e 21 horas, com Bibi.

GLORIA — "O Maluco da Avenida" comedia, ás 16, 20 e 23 horas, com Jaime Costa.

RIVAL — "O Sl patrio Joramias" comedia, ás 16, 20 e 22 horas, com Dolores.

JOÃO CAETANO — "Toca prá pau", revista, ás 16, 20 e 22 horas com Beatriz e Oscarito.

CARLOS GOMES — "A Princesa dos Dolares", opereta, ás 21 horas com Pedro Celestino.

RECREIO — "Magicas e ritmos", variedades ás 16, 20 e 22 horas, com Richard Junior.

O COMENTARIO DA NOITE

— A estrela Alma Flora vai estrear na "Vila Rica" dizia ontem que o Eloi Cordeiro ao seu colega Montalvo, e o Asterio de Campos, que ouvia a conversa, comentou:

— Esse morro fica ali na rua Real Grandeza.

Diario Astrologico

Hoje, 25 — Marte entra em Sagitario. Os negocios de metais serão bem sucedidos. As horas da manhã podem ser empregadas com consultas médicas e excursões.

QUE ACONTECERÁ HOJE AO LEITOR?

Os acontecimentos felizes ou não de hoje, serão transcritos mais abaixo, para todos os leitores, nascidos em quaisquer dia, mês e ano, dos seguintes periodos:

PARA OS NASCIDOS

Entre 22 de dezembro e 20 de janeiro: — Manhã razoavel, a tarde será perigosa. 9, 10 e 11; 27 28 e 38. (hs. e ns.)

Entre 21 de janeiro e 19 de fevereiro: — Sensibilidade versatilidade a tarde será agradavel com sucessos sociais. 3, 10 e 20. 326, 452 e 60. (hs. e ns.)

Entre 19 de fevereiro e 20 de março: — Inquietude e disposição para encontrar defeitos nos seus trabalhos e dos seus semelhantes. A tarde será pessima. 2, 7 e 11; 20, 25 e 38. (h. e ns.)

Entre 21 de março e 20 de abril: — Aspectos favoraveis a realização de negocios vantajosos. 13, 18 e 14; 21, 31 e 41. (hs. e ns.)

Entre 21 de abril e 20 de maio: — Má vontade de amigos e parentes, obstaculos; a tarde será de melhores auguros com planos para o futuro. 14, 15 e 16; 41, 51 e 61. (hs e ns.)

Entre 21 de maio e 20 de junho: — Popularidade, noticia de viagem, interferencia de estrannos nos planos para o futuro. 3, 17 e 18; 30, 44 e 45. (hs. e ns.)

Entre 21 de junho e 22 de julho: — Novas conquistas disposição aventureira e sensação de bem estar. 19 21 e 22: 37, 48 e 58 (hs. e ns.)

Entre 23 de julho e 23 de agosto: — Sucesso em todos empreendimentos Triunfo sobre todos os obstaculos. 5, 6 e 7; 32, 33 e 34. (hs. e ns.)

Entre 24 de agosto e 22 de outubro: — Dificuldades materiais e intrigas com o outro sexo. 8, 23 e 24; 44 50 e 51. (hs. e ns.)

Entre 23 de setembro e 22 de outubro: — Preocupação por dinheiro idéias aventureiras e desharmonia conjugal. 4, 5 e 6; 22, 23 e 33. (hs e ns.)

Entre 23 de outubro e 22 de novembro. — Euforia, sucessos sociais e negocios bem amparados. 7, 13, e 15; 34, 40 e 42. (hs. e ns.)

Entre 23 de novembro e 21 de dezembro: — Obstaculos pela manhã, disposição para aventuras. 16, 18 e 20; 79, 81 e 92. (hs. e ns.)

MENU DO DIA

Por SAINT'ANGE

ALMOÇO:

Peixe com molho Normando.

* * *

Croquetes de galinha
Petits-pois.

* * *

Perna de carneiro de hortelã.

* * *

Pudim diplomata.
Mousseline de chocolate.

PEIXE NORMANDO — Tome 1|2 colher de sopa de manteiga com 1|2 de farinha de trigo, junte o molho do peixe, 2 gemas e gotas de limão. Leve ao fogo, e sempre mexendo vá juntando bocadinhos de manteiga, até ficar em boa consistencia e bem aveludado.

Passe tudo pela peneira e conserve em banho-maria. Na hora de servir, despeje sobre o peixe.

JANTAR:

Sopa de azedinha

* * *

Cromesquis de frango.

* * *

Carne com molho gelatinoso
Arroz solto.

* * *

Flamêri Napolitano.
Cajuzinhos de côco.

CROMESQUIS DE FRANGO — Ensope 1 frango, limpe a carne de ossos e peles, e passe na máquina. Faça um creme com 1 chicara do molho de frango, 1|2 de leite, 1|2 colher de manteiga e 1 colher de farinha de trigo e sal.

Quando despegar do fundo, junte logo a carne do frango e 2 gemas. Despeje sobre uma taboa polvilhada, enrole da grossura de um dedo e córte em pedaços de 5 cms.

Passe pela massa de fritar. Frite bem torradinhas em banha quente e deite a escorrer sobre papel. **Massa de fritar** — Tome 125 grs de farinha de trigo peneirada, uma pitada de sal, 2 colheres de manteiga derretida ou 1 de azeite e uma chicara mal cheia de agua morna. Misture sem trabalhar, e deixe repousar pelo menos por 1 hora. No momento de empregar, junte 2 claras em neve.

Concursos Na Prefeitura

NOMEADAS AS COMISSÕES EXAMINADORAS DE DUAS PROVAS

O secretario geral de Administração, em portaria de ontem, resolveu nomear, para constituirem a Banca Examinadora do concurso para musicos do Departamento de Vigilancia, os seguintes funcionarios: — André Romero — Henrique Spedini — Florencio Almeida Lima e Ari José Ferreira e, para secretariar a banca de concurso para medico, o oficial administrativo Homero Marciano Correa.

Orbleu e Organdy
DE BAZIN
Perfumes de alta classe!
A' venda em todo o Brasil

Pagamentos No Ministerio da Viação

O diretor geral do Departamento de Administração do Ministério da Educação e Saude resolveu antecipar por conveniencia do serviço, o pagamento do mês de novembro dos servidores do mesmo Ministério, de acordo com a seguinte escala:

Dia	Pagamento	Atrazados
2ª	25	7
3ª	27	8
4ª	28	11
5ª	29	12
6ª	30	13

Um aviso do ministro da Guerra sobre propostas de oficiais

As propostas de oficiais — técnicos ou não — para as Diretorias de Engenharia, Material Belico, Transmissões e Motomecanização, assim como para os Serviços Regionais correspondentes, segundo aviso ministerial n. 3.565 de notem, serão sempre feitas pelos diretores daquelas através da Diretoria das Armas.

Biliboldo
GRANADO
NORMALISA
AS FUNÇÕES
DO FÍGADO

Uma Sessão No Instituto Brasileiro de Cultura

A proxima sessão dêste Instituto será realizada no dia 28, ás 17 horas, no salão nobre do Liceu Literario Português, á rua Senador Dantas 118. Será em homenagem memoria do marechal Deodoro da Fonseca. Usarão da palavra a proposito, o sr. Leoncio Correia e a sra. Nini Miranda.

Sobre o centenario que ora transcorre de D. Vital dirá algumas palavras o sr. Américo Palha. Presidindo a sessão falará, tambem, o sr. Osvaldo Paixão. A entrada será franca.

CINEMA

ULTIMO SABADO DE "A FILHA DO COMANDANTE" — Será este o terceiro e ultimo sabado de "A Filha do Comandante", no Metro Passeio — e como sucede todos os sabados, haverá hoje sessão extra á meia-noite. Frisar o sucesso espetacular de "A Filha do Comandante" é coisa desnecessaria. A verdade é que poucos filmes, nos ultimos anos, agradaram de tal fórma. Toda a gente louva o filme em todos os seus elementos: romance, interpretação, musica, tecnicolor. Kathryn Grayson já é uma figura muito querida, e Gene Kelly já tem um grande publico. Mas não esqueçamos: "A Filha do Comandante" tem 30 "estrelas", e todas brilham muitissimo nesse filme que é um romance de amor numa apoteose em tecnicolor — e do melhor...

BETTY HUTTON E EDDIE BRACKEN TAMBEM SABEM FAZER CHORAR!

Bett Hutton e Eddie Bracken eram conhecidos exclusivamente como dois comediantes dos mais populares de Hollywood, agora entretanto, depois que os "fans" os viram em "Papai por Acaso" — a nova criação do "genio louco" Preston Sturges para a Paramount —, que está em cartaz nos cinemas São Luiz, Carioca e Ipanema, ficarão surpreendidos com a habilidade dramática desses dois artistas, habilidade que é tão grande quanto a sua de saber como arrancar estrondosas gargalhadas das platéias mais sizudas.

"ALMAS NO MAR"

Uma gloriosa página do passado acaba de ser revivida agora na téla, em todo o seu vigor e dramaticidade na palpitante produção Paramount, "Almas no Mar" que está em cartaz desde ante-ontem nos cinemas Vitória e América.

O seu argumento gira em torno do mais sensacional acontecimento do século passado, um julgamento que eletrisou o mundo inteiro há cem anos atrás e que o cinema nos apresenta como um dos seus maiores espetáculos onde se reunem os nomes de Gary Cooper, George Raft, France Dee, Henry Wilcoxon, Robert Commings e Olimpe Bradna.

"REVOLUCIONARIO ROMANTICO"

Charles Coburn e Constance Dowling que juntamente com Nelson Eddy, têm as honras na comédia musicada da Producers Corporations of América: "Revolucionario Romantico" o filme onde vocês encontrarão muita alegria, muita musica, e estas na interpretação personalissima e maravilhosa de Nelson Eddy o responsavel por sucessos de filmes que ainda hoje, recordamos com saudade. Distribuido pela United Artists, este filme será lançado nos cinemas: Rian, São Luiz, Vitoria e América na próxima quinta-feira, dia 30.

"HERANÇA MAGICA"

Kay Kyser com suas maluquices e sua orquestra dinamica, Marilyn Miller, Lena Horne, William Gargan e Nat Pendleton são os excelentes elementos da interpretação de "Herança Magica", que está agora nos cartazes dos Metros: Tijuca e Copacabana, e que ali ficará até quarta-feira proxima inclusive.

MARGARET O'BRIEN MOSTRA-SE UMA ATRIZ CONSUMADA EM "JANE EYRE"

Margaret O'Brien é um caso raro no cinema. Sete anos de idade, palmo e meio de altura, ela empolgou o mundo quando surgiu em "Sublime Alvorada".

Depois foi "O Anjo Perdido" que veiu colocá-la firmemente no pedestal da gloria a que tinha direito. Agora em "Jane Eyre" a garotinha etraordinaria mais uma vez se reafirma uma das maiores atrizes jámais surgidas na téla.

Nem mesmo o fato de ter de trabalhar com artistas tão famosos e valiosos como Joan Fontaine e Orson Welles perturbou a pequenina "Sarah Bernhardt de palmo e meio". Suas cenas com qualquer um dos dois grandes astros têm a segurança que marca o trabalho dos artistas realmente de primeira classe.

SOCIAIS

Comendador William Gregory

William Thomas Ernest Alexander Gregory foi uma figura de destaque no meio industrial brasileiro. Nascido em Surrey, na Inglaterra, em 1874, aqui chegou em junho de 1882, logo se adaptando ao ambiente brasileiro.

Começou a trabalhar aos 18 anos nos escritorios do "The Rio de Janeiro Flour Mills and Granaries, Limited" — Moinho Inglês. Nessa casa trabalhou trinta e sete anos, sendo em 1925 designado pela diretoria de Londres para o cargo de gerente geral no Brasil.

Mas William Gregory não era apenas um trabalhador incansavel. Era sobretudo um elemento empreendedor e em seu posto de direção sempre se conduziu com dinamismo, melhorando serviços e expandindo os negocios do Moinho Inglês.

William Gregory faleceu ontem em sua residencia, na avenida Rui Barbosa, 624, apartamento 701. Deixa muitos amigos entre as pessoas que com ele privaram. Os empregados do Moinho Inglês o consideravam como um chefe digno de estima, pois em seu cargo sempre estava disposto a amparar os auxiliares da empresa.

Era tambem presidente da Sociedade Anônima Moinho da Bahia, socio gerente do Moinho Paulista Limitada, do Moinho Paranaense Limitada, de Biscoitos Aimoré Limitada, e de Massas Alimenticias Aimoré Limitada.

Casado em primeiras nupcias com a sra. Diva Valentina Muniz, teve dessa união 22 filhos, dos quais 17 vivos, todos brasileiros, radicados no Brasil.

Deixa viuva, a exma. sra. Rosalie Le Draper Gregory, 17 filhos dos 22 havidos no primeiro matrimonio e varios netos.

O extinto era irmão do sr. John Gregory, que tambem prestou seu concurso ao Moinho Inglês, durante 50 anos, onde exerceu, ultimamente, o cargo de gerente da Filial de Belo Horizonte quando se aposentou, fixando residencia naquela cidade.

ANIVERSARIOS

Fazem anos, hoje:

Senhores: dr. Assis Figueiredo: dr. Carlos Manhães; João Alfredo Quintanilha e Francisco Sanches.

Senhorinhas: Carmém Lira e Maria Cecilia Silva.

CASAMENTOS

Enlace Lia Rodrigues-José de Almeida Sobrinho — Realizar-se-á hoje ás 17 horas na matriz de N. S. de Lourdes, o enlace matrimonial da senhorinha Lia Rodrigues, filha do sr. Antonio Rodrigues e da sra. Maria da Conceição Rodrigues, com o sr. José de Almeida Sobrinho.

— Enlace Neuzália de Sousa Ramos-Luis E. B. Mergulhão — Realiza-se hoje, o casamento da senhorinha Neuzália de Sousa Ramos, filha do sr. Pedro Demetrio de Souza Ramos e da sra. Olga Danesi Ramos, com o sr. Luiz Eugenio Bezerra Mergulhão.

O ato civil, se efetuará no Pretorio, ás 10 horas.

A cerimonia religiosa se realizará na matriz de Nossa Senhora da Paz, em Ipanema, ás 17 horas.

— Enlace Maria Helena de Oliveira Coelho-Domingos de Pontes Vieira — Realiza-se hoje, ás 11.30 horas, na igreja do Sagrado Coração de Jesus, á rua Benjamim Constant, o enlace matrimonial da senhorinha Maria Helena de Oliveira Coelho, filha do dr. Rogerio Coelho e da sra. Georgina de Oliveira Coelho, com o dr. Domingos de Pontes Vieira, engenheiro civil, filho do conceituado comerciante em Pernambuco sr. Antonio José Vieira e da sra. Inês de Pontes Vieira. Serão paraninfos da noiva o prof. Clementino Fraga e sua esposa e do noivo, o prof. Irineu Madagueta e sra. Inês de Pontes Vieira. A cerimonia civil será testemunhada pelo prof. Samuel Libanio e esposa, por parte da noiva, e pelo dr. José Guimarães e esposa, por parte do noivo.

FESTAS

Clube de Minas Gerais — Hoje, com inicio ás 22 horas festa dansante á avenida Rio Branco, 133-3º andar.

— O Tijuca Tenis Clube — Oferecerá amanh, das 17 ás 20 horas, um chá dansante.

— O Clube de Regatas do Flamengo — Dará amanhã das 20.30 ás 23 horas, mais um jantar dansante com a exibição de magnifico "show", com o patrocinio da sra. Plinio de Melo e Souza. Traje completo para damas e cavalheiros.

RECITAIS

Curso Olavo Bilac — No Teatro Ginastico realizar-se-á na próxima segunda-feira, ás 20,30 horas, a audição das alunas de declamação do departamento de adultos do Curso Olavo Bilac, dirigido pela poetisa Maria Sabina. As jovens "diseuses" cumprirão seleto programa de poesias dos maiores destacados nomes da arte poetica no Brasil.

REUNIÕES

Reune-se hoje, á diretoria da Associação dos Empregados no Comercio do Rio de Janeiro, sob a presidencia do sr. João Paim de Menezes Camara.

COMEMORAÇÕES

Medicos de 1933 — Reunir-se-ão no dia 2 de dezembro, ás 20 horas, nos salões do Clube Ginastico Português, para realização do seu tradicional jantar de confraternização pela passagem do 11o aniversario de sua formatura os medicos de 1933 pela Faculdade Nacional de Medicina da Universidade do Brasil.

As listas de adesões podem ser encontradas com os seguintes membros da comisão permanente, drs.: Aleixo Lustosa, Aldo Oneto de Barros, Aluisio Alves Joubert Torres Barbosa, David Adler, Anibal Nogueira, Werter Duque Estrada e Alceu Mariz.

— O Sindicato dos Trabalhadores Industriais de Calçados do Rio de Janeiro, comemorando a passagem do 12º aniversario de sua fundação realizará, ás 20 horas, uma sessão solene em sua séde na avenida President Vargas 2.230, sobrado.

Dar-se-á, em seguida, a inauguração oficial da Associação dos Escoteiros Olavo Bilac.

CONFERENCIAS

No Grupo Espirita "Joanna D'Arc" — sr. Valdemar P. Cota — Hoje, ás 22 horas.

CONCERTOS

Realizar-se-ão hoje e amanhã os seguintes concertos:

Hoje — O. S. B. Teatro Municipal, ás 21 horas.

Amanhã — Sociedade de Concertos Sinfonicos. E. N. Musica, ás 21 horas

Amanhã — Ass. Musical Pro-Juventude. Violoncelista Aldo Parisot. A. B. I., ás 16 horas.

ASSOCIAÇÕES CULTURAIS

Standard Phonic Drill Club — A reunião semanal desse clube de conversação em inglês, realizar-se-á hoje, a partir das 15 horas, com o seguinte programa: 1) "School of love", pela senhorinha "Lourdes Araujo Pereira; 2) "We won't wed club", senhorinha E. Vieira; 3) Orador oficial da sessão, sr. João Ladeira Junior; 4) Discurso de admissão ao quadro social, pela nova associada senhorinha Teresa Silva Costa; 5) "Great men in history" sr. Antonio Relo. 6) "My first love", sr. H. Machado. 8) "Persistent taciturn" srs. Ari Guimarães de Almeida e Jorge Duarte de Oliveira; 9) Aula prática pela professora Louise Slater, em continuação da aula anterior, sobre separação das palavras inglesas em silabas. A parte final do programa ficará a cargo da sra. Cinira Werneck, como lider do "courage group".

EXPOSIÇÕES

Galeria Bernardelli — Permanente — No Museu N. de Belas Artes.

— Lucilio de Albuquerque — Permanente — Rua Ribeiro de Almeida n. 22

— Hugo Benedetti — No Salão nobre do Palace Hotel.

— Exposição de Leques — Acha-se em organização no Museu Nacional de Belas Artes a exposição de leques artisticos.

— Eliana Ba"derer — Na sede do Instituto de Arquitetos do Brasil, á praça Floriano n. 7, primeiro andar.

— Gilberto Trompowski — Na A. B. I.

— Heitor de Pinho — Será inaugurada no dia 1º de dezembro proximo, ás 17 horas, no salão nobre do Palace Hotel, uma interessante exposição de pintura do conhecido artista Heitor de Pinho, que se apresentará com numerosos trabalhos originais.

— "O Rio de Janeiro Através da Pintura" — Na Associação Cristã de Moços".

— Martha Loutsch. — Na Galeria Arkanazy, á rua Senador Dantas n 55, 1o andar.

FALECIMENTOS

Faleceu ontem, ás 12 horas, em sua residencia á rua Voluntarios da Patria, 346 c-14 a escritora e jornalista sra. Heloisa Lentz de Almeida, esposa do escritor e poeta Padua de Almeida, e filha do antigo diretor de Instrução Publica do Estado do Rio, prof. Carlos Lentz e da sra. Estela de Almeida Lentz.

Deixa três filhos menores: Roberto Carlos, Claudio Moacir e Vania. O enterro sairá hoje da capela do cemiterio de São João Batista.

ENTERROS

Foram sepultados ontem:

No cemiterio de São João Batista, ás 10 horas, o sr. Abrão F. Simão.

No cemiterio de São Francisco Xavier:

A's 15 horas, o sr. Assueros Hipolito Owirneer.

— A's 17 horas, o sr. Almiro Xavier.

MISSAS

Serão celebradas, hoje:

— No altar-mór da igreja de São Francisco de Paula ás 8.30 horas de 7º dia, em sufragio da alma da sra. Vitalina dos Santos Macedo.

— No altar mór da igreja da Candelaria ás 9 horas, de 7º dia, por alma do dr. Agostinho de Freitas Vale.

— No altar mór da Catedral Metropolitana, ás 8 horas de 7º dia, em sufragio da alma da sra. Marcolina da Silva Campos.

— No altar mór da igreja-matriz do Santissimo Sacramento ás 8.30 horas, de 7º dia, em intenção da alma do sr. Joaquim Inojosa.

— No altar de Nossa Senhora das Vitórias da igreja de Santo Inácio, ás 7.30 horas, de 7º dia, por alma da sra. Amelia Lopes Cabral.

No altar de Nossa Senhora das Dores da igreja da Candelaria ás 11 horas, de 7º dia, em sufragio da alma do dr. Vitor Gustavo Mascarenhas Tamm.

— Na igreja de Santo Antonio dos Pobres, ás 8.30 horas, de 7º dia em intenção da alma da sra. Isaura Caldas Santos esposa de nosso confrade Santos Junior.

NOS CINEMAS

CINELANDIA

Palacio — "Tampico" (20th Century Fox) Edward G. Robinson e Lynn Bari. 2 — 4 — 6 — 8 e 10 horas. **Vitória** — "Almas no Mar" (Par.) Gary Cooper e George Raft. 2, 4 6, 8 e 10 hs. **Metro Passeio** — "A Filha do Comandante" (Warner) Kathryn Grayson e Gene Kelly. 1|2 dia — 2 — 4 — 6 — 8 e 10 horas. — **Capitolio** — Sessões Passatempo: "A Arte de Jogar Golf" (O Pateta em mais uma notavel aventura). (Desenho colorido) — "Toque do Correio" (Documentario) — "A Sétima Coluna" (Miniatura) — "A Guitarra de Tito" (Desenho) — Reportagem de guerra. A partir de meio-dia. Aos domingos programas infantis ás 9.30 horas com filmes para crianças. **Pathé** — "De Amor Tambem se Morre" com Charles Boyer e Joan Fontaine. 2 — 4 — 6 — 8 e 10 horas. **Imperio** — "Acuso Minha Mulher" (Metro) Walter Pidgeon, e "Justiceiros Ocultos" (Republica) "Os 3 Mosqueteiros". A partir de 2 hs. **Odeon** "O Costa do Castelo" (Tobis) Maria Matos e Antonio Silva. A partir de 2 horas. — **Rex** — "..." (Metro) Robert Donat e Valerie Hobson — 2 — 4 — 6 — 8 e 10 horas. **Plaza** — "Duas Vidas" com Irene Dune e Charles Boyer 2 — 4 — 6 — 8 e 10 horas. **Cinesac Trianon** — "A Grande Derrota da Esquadra do Japão" "Bambi e a Tempestade" "3ª Aventura" "Minha Mulher é um Anjo e Viagem Inacabada". A's 22 horas: "Prisão de Mulheres com Viviane Romance". **O. K.** — "A Grande Derrota da Frota do Japão" "1ª Aventura de Bambi em "Nasce o Principe". "Os insetos e seus direitos".

CENTRO

Lapa — "Casei com um Anjo" e "Revólveres e Laços". **D. Pedro** — "Primavera" e "Homem sem Alma". **S. José** — "Rumo a Toquio" **Floriano** — "Jack London". **Mem de Sá** — "Sempre um Cavalheiro". **Iris** — "Romance de um Mordedor" e "Condenados ao Casamento". **Ideal** — "Alerta Mocidade". — **Eldorado** — "As Três Glorias" e "Feitiço". **Metropole** — "O Solar das Almas Perdidas" e "Dorminhoca da Fuzarca". **Parisiense** "Rapsodia em Lá-Bemol" e "A Raja Misteriosa". **Republica** — "Ninguem Escapará ao Castigo" e "Sinfonia da Saudade". **Colonial** — "Dez Pequenas para um Homem" e "A Maldição do Sangue de Pantera". **Primor** — "A Maldição do Sangue de Pantera" e "De Mayerling a Seravejo". **Popular** — "A Voz da Liberdade", "Força do Amor" e "Monstro da Noite". **Estacio de Sá** — "Atrás do Sol Nascente" e "Os Vigilantes da Lei".

BAIRROS

Metro Copacabana — "Herança Magica" Kay Kyser, Mary Maxwell e Lena Horne 2 — 4 — 6 — 8 e 10 — "Filho Querido". **Centenario** "Herança Magica" (Metro) Kay Kyser, Mary Mawwell e Lena Horne. 2 — 4 — 6 — 8 e 10 horas. **America** — "Almas no Mar" (Paramount) Gary Cooper e George Raft. A's 2 — 4 — 6 — 8 e 10 horas. **São Luiz, Carioca** — "Papai por Acaso" (Paramount) Eddie Bracken e Betty Hutton. 2 — 4 — 6 — 8 e 10 horas. **Rian** — "Rosa, a Revoltosa" (Fox) Betty Grable e R. Young. 2 — 4 — 6 — 8 e 10 hs. **Star** — "O Fantasma Camarada". **Astoria, Olinda Rits** — "Duas Vidas". **Cumbi** — "Idilio a Muque" e "Turbilhão". **Rio Branco** — "A Ceia dos Veteranos" e "Minha Amiga Flicka". — **Fluminense** — "Minha Secretaria Brasileira" e "Encontro em Berlim". — **Real** — "Tensão em Changai" e "Mulher Clumenta". **Natal** — "Casablanca" e "A Banda dos Vadios". **Americano** — "Jack London". **Ipanema** — "Papai por Acaso". **Piraja** — "Amazonas dos Ares". **Apolo** — "Sem Tempo para Amar" e **Avenida** — "Ali Babá e os Quarenta Ladrões". **Bandeira** — "Filho Querido". **Centenario** — "Guadalcanal" e "O Perigo me Persegue". **Edison** — "Amazonas dos Ares" e "Rancho Fatidico". **Grajaú** — "Na Noite do Passado". **Guanabara** — "O Varão Primitivo". **Maracanã** — "Alta Malandragem e "Falam as Pistolas". **Politeama** — "Patrulha de Bataan". **São Cristovão** — "Lily a Teimosa". **Tijuca** — "O Homem Intrepido" e "Dorminhoca da Fusarca". **Velo** — "Comboio para Leste". **Vila Isabel** — "Epopéia da Alegria". **Floresta** — "Tempestade de Ritmo" e Os Perigos de Nyoka".

SUBURBIOS

(CENTRAL)

Meier — "De Cartola e Calças Listadas" e "Paixão Oriental". **Mascote** — "E o Espetáculo Continua". **Irajá** — "Mulheres de Ninguem" e "Bandido Romantico". **Vaz Lobo** — "Miguel Strogoff" e "O Amor Faz das Suas". **Coliseu** — "O Impostor" e "Oeste Contra Leste". **Alfa** — "O Grande Homem" e "A Setima Vitima". **Para Todos** — "A Irmã do Mordomo" e "Vida Contra Vida".

NITEROI

Eden — "Dois Solteiros em Apuros" e "Justiça á Muque; **Imperial** — "Epopéia da Alegria". **Odeon** — "Louca por Saias". **Rio Branco** — "Nupcias de Escandalo" e "Cavaleiros da Policia Montada".

PETROPOLIS

Capitolio — "O Anjo Perdido". **D. Pedro** — "Destroyer". **Petropoles** — "A Ponte de São Luis Rei".

ILHA DO GOVERNADOR

Ytamar — "Ninguem Escapará ao Castigo" e "Vadio de Profissão".

Varios Atos do Prefeito

EXONERANDO, DEMITINDO, NOMEANDO E APOSENTANDO SERVIDORES

Em atos de ontem, o prefeito resolveu: exonerar, a pedido, o vigilante ajudante João Salvador Sobral, contador Violeta de Almeida Melo e o escriturario Amalia Cezimbra Lima, este ainda por haver sido nomeado para outro cargo; demitir, tendo em vista o que constou de processo, o motorista Antonio Lopes de Souza Filho, o enfermeiro Stellin Rocha e o cosinheiro Joaquim Braga; aposentar, no termos da legislação vigente, os servidores Maria Gurgulino de Souza — Benedito Joaquim Ribeiro — Jeanne Lardy — Pascoal Rossi — Anibal Felix de Oliveira — Edmundo Dardeau Vieira — Mario Galdino da Rocha — João Ruas — Arlindo Antonio dos Santos — Otavio Pinto da Fonseca — Joaquim Correa da Silva — Gabriel Galdino de Abreu — Tacito Teles Pereira — Cecilia Zulmira de Almeida — Milton José da Silva — Manoel Marcolino José da Silva — Francisco Romão e Polidoro José da Costa; nomeando Viriato Lucio para preposto de despachante municipal Joaquim Santos Carneiro; mandando incorporar aos vencimentos de Edelvira Eufrosina da Silva, a gratificação adicional que a mesma vencia; e suspender por três dias, o trabalhador Manoel Machado Correa.

SABONETE
Vale Quanto Pesa
O sabonete das familias!
A' venda em todo o Brasil!

Caixa Reguladora de Emprestimos da Prefeitura

Serão pagas, hoje, as seguintes propostas:

75819 — 75892 — 75895 — 75944
75949 — 75951 — 75952 — 75954
75956 — 75957 — 75958 — 75959
75960 — 75961 — 75962 — 75963
75964 — 75965 — 75967.

ATRASADAS

75753 — 75778 — 75844 — 75856
75861 — 75866 — 75870 — 75870
75883 — 75885 — 75906 — 75910
75911 — 75920 — 75923 — 75928
75929 — 75933 — 75937 — 75938
75942 — 759443 — 75945 — 75946

ATOS DO CHEFE DO GOVERNO

Decretos Nas Pastas da Justiça, Educação, Agricultura, Relações Exteriores e Fazenda

O presidente da Republica assinou os seguintes decretos:

NA PASTA DA JUSTIÇA

Nomeando Aldemaro Melo, em comissão, diretor do Serviço de Documentação padrão N.

Transferindo, a pedido, Edir Lima Vieira de Melo, escrevente auxiliar do escrivão da 8.ª Vara Civel do Distrito Federal para o 3.º Oficio de Protesto de Titulo da mesma Justiça.

NA PASTA DA EDUCAÇÃO

Nomeando Vilma Brandão Aguiar, Maria Elza Mendonça, Maria Torres Franco, Lucia de Azeredo Pena, Iedina Toledo, Haidée Brant, Haidée de Oliveira Bambirra, Déia Santa Rosa, Dora de Abreu Bhering, Célia de Souza Lima Moreira e Benedita de Castro, escriturarios, classe E.

NA PASTA DA AGRICULTURA

Extinguindo 1 cargo excedente de calculista, classe E.

NA PASTA DAS RELAÇÕES EXTERIORES

Conferindo a Ordem Nacional do Cruzeiro do Sul, no grau de Comendador, a Jaime Cortesão.

NA PASTA DA FAZENDA

Tornando sem efeito os seguintes decretos: o que nomeou Pedro Bonfim Borges, interinamente, escriturario classe E; o que nomeou João da Silva Bastos, coletor das Rendas Federais em João Pinheiro, Minas Gerais; o que nomeou Juventina Borba, datilografo classe D; o que nomeou Cicero de Souza, coletor das Rendas Federais em Sarapui, S. Paulo; e o que nomeou Gasparina Gaspar de Oliveira, datilografo classe D.

Promovendo os escrivães de Coletorias das Rendas Federais: Valmer Salomé Pereira, de Tijucas, Santa Catarina, para Montenegro, Rio Grande do Sul; Trajano Alves de Moura, de Rio das Pedras, São Paulo, para coletor da mesma exatoria; Julia Kalil, de Juqueri, São Paulo, para Rio das Pedras, no mesmo Estado e Antonio Rocha, de Araraquara, São Paulo, a coletor da mesma exatoria; e os coletores das Rendas Federais: Telmo Rodrigues, de Torres, Rio Grande do Sul, para Santa Maria, no mesmo Estado e Platão Mota, de Santa Maria, Rio Grande do Sul, para Bento Gonçalves, no mesmo Estado.

Dispensando: Rubens Martins Futuro, de inspetor da Alfandega de Aracaju', Sergipe; Evandro Gonçalves de Medeiros, de inspetor da Alfandega de João Pessoa, Paraiba; Celso Padilha, de delegado regional do Imposto de Renda no Estado do Ceará; Silvio Torres Rangel, Sebastião Pires Vieira, Satiro Ortiz, Narciso Antonio da Silveira, João de Magalhães Seroldi, José Ferreira Guimarães, José Moreira Pacheco Junior, Jaime Vieira, Gastão Barbosa Rodrigues, Francisco de Xerez, Deocleciano Cristovão da Cruz, Artur Fernandes e Alfredo Laporte, de despachantes aduaneiros, junto á Alfandega do Rio de Janeiro.

Concedendo exoneração: a Alvaro Moreira, de liquidante da firma Fordes Junker & Ruh Limitada; ao coronel Francisco Agra Lacerda de Almeida, de liquidante da Empresa Distribuidora Brasileira de Ferro S. A.; ao coronel Celso de Araujo Leite, de liquidante da firma Herm. Stoltz & Comp., com sede no Rio de Janeiro; ao major Orlando de Fonseca Rangel Sobrinho, de liquidante da firma Aliança Comercial de Anilinas Limitada, com sede no Rio de Janeiro; e a Valter Faria, de escrivão da Coletoria das Rendas Federais em Ribeirão Claro, Paraná; a Mario Alves Barbosa, de policia fiscal classe D; a Carlos Alberto Costa de Oliveira, de escriturario, classe E; e a Afonso Felipe Corseuil, de conferente classe E.

Aposentando, no interesse do serviço publico, Pompilio da Silveira Paiva, oficial administrativo classe K.

Aposentando: Tito Livio dos Reis, oficial administrativo classe H; Teodoro da Rocha, policia fiscal classe 7, Raul de Aguiar Junior, policia fiscal classe 10; Paulino da Costa Reis, marinheiro classe 8; Bernardino Pinheiro, patrão classe 8; Sebastião Gomes Ribeiro, escriturario classe 7; Porcilio Silva, marinheiro classe 8; Oscar Negrão, coletor das Rendas Federais em Cambará, Paraná; Marcos Buganelli, continuo classe 7; Manuel Timoteo de Oliveira, trabalhador classe C; Francisco Sales Guerra, policia fiscal classe 12; Francisco Martins dos Santos, policia fiscal classe 8; Joaquim Antonio Tavares, marinheiro classe 8; Calixto Teodoro de Lima, patrão classe 4; Bartolomeu Luiz Batista Lisboa, coletor das Rendas Federais em Rio Pardo, Rio Grande do Sul; Belo da Cunha Amorim, coletor das Rendas Federais em Bento Gonçalves, Rio Grande do Sul; Alberto Sousa Fraga, marinheiro classe 4; Pedro Gomes de Oliveira, coletor das Rendas Federais em Rio das Pedras, S. Paulo; Manuel Alves Garcia, trabalhador classe C; José Rodrigues de Cerqueira, coletor das Rendas Federais em Natividade, Goiaz; José Borges Monteiro, conferente classe 7 e Antonio Gurgel do Amaral, oficial administrativo classe 13.

Declarando que a aposentadoria de Cipriano Alves Bezerra, trabalhador classe 8, é com fundamento no artigo 196, item IV, do decreto-lei 1.713, de 28 de outubro de 1939.

Concedendo autorização a Orlando Matos Guerra para exercer a função de despachante aduaneiro junto á Alfandega de Belém, Pará.

Transferindo, "ex-officio", no interesse da administração, Iterotí Flores, de escrivão da Coletoria das Rendas Federais em Garibaldi, Rio Grande do Sul, para Rio Pardo, no mesmo Estado.

Transferindo a pedido, Ernesto Alves Bagdocimo, de coletor das Rendas Federais em Araraquara, S. Paulo, para Santo André, no mesmo Estado.

Removendo, "ex-officio", no interesse da administração: Pedro Silva Rodrigues, de escrivão da Coletoria das Rendas Federais em Teofilo Otoni, Minas Gerais, para Guaranesia, no mesmo Estado; Oberdan Garibaldi Parente, de escrivão da Coletoria das Rendas Federais em Breves, Pará para Acará, no mesmo Estado; Nair Sampaio de Oliveira, de escrivão da Coletoria das Rendas Federais em Januaria, Minas Gerais, para Teofilo Otoni, no mesmo Estado; Maria Lucia Baena Machado Silva, contador classe L, da Contadoria Seccional junto á Divisão do Imposto de Renda para a Contadoria Geral da Republica; Humberto Marcos Figueiredo Miranda, de escrivão da Coletoria das Rendas Federais em Balsas, Maranhão, para Breves, Pará; Helena Barros Correia, de escrivão da Coletoria das Rendas Federais em Rio Largo, Alagoas para S. Lourenço, Pernambuco; Eugenio Augusto de Souza, oficial administrativo classe I, da Delegacia Fiscal do Tesouro Nacional no Estado do Paraná para a do Estado de S. Paulo; Estevam Raimundo Fernandes, contador classe I, da Contadoria Geral da Republica para a Contadoria Seccional junto ao Ministerio da Fazenda; Direl Reinaldo da Silva, escriturario, classe E, da Recebedoria do Distrito Federal para o Tesouro Nacional; e Almerindo Campos Freire, policia fiscal classe D, da Agencia Aduaneira de Guarajá-Mirim, Territorio de Guaporé, para a Alfandega de Belem, Pará.

Removendo por permuta: os escriturarios Paulo Martins Meireles, da Delegacia Fiscal do Tesouro Nacional no Estado do Maranhão, para a Delegacia Regional do Imposto de Renda no mesmo Estado e desta para aquela Delci Teixeira de Araujo; e os contadores Julio Pereira da Conceição, da Contadoria Seccional junto á Delegacia Fiscal do Tesouro Nacional no Estado de Minas Gerais para a Contadoria Seccional junto ao Ministerio da Fazenda e desta para aquela José Freitas Rodrigues de Vasconcelos; José Nelson de Lemos, da Contadoria Seccional junto á Casa da Moeda para a Contadoria Seccional junto ao Ministerio da Educação e desta para aquela, Alvaro da Fonseca Bastos.

Removendo, a pedido: Nasario Santos Vieira Costa, de coletor das Rendas Federais em Licania, Ceará, para Massapê, no mesmo Estado; Iberê Timoteo Peixoto, oficial administrativo classe I, do Tribunal de Contas para a Caixa de Amortização; Emanuel Pereira de Melo, oficial administrativo classe 23, da Divisão do Imposto de Renda para a Delegacia Regional do mesmo Imposto no Distrito Federal; Cornelio Fagundes, oficial administrativo classe 19, da Alfandega de Santos para a Alfandega do Rio de Janeiro; Caelis Margarida da Silva Santos, datilografo classe D, da Delegacia do Serviço do Patrimonio da União no Estado do Pará para a Delegacia Fiscal do Tesouro Nacional no mesmo Estado, e Astrogildo Alves de Araujo, oficial administrativo classe H, do Tesouro Nacional para a Recebedoria do Distrito Federal.

Removendo, por permuta, os agentes fiscais do imposto de consumo Luiz Borges de Sá, do interior do Estado de Goiaz para o interior do Estado do Amazonas e deste para aquele Fernando Madeira; José Carlos Salgado, do interior do Estado de Mato Grosso para o interior do Estado do Amazonas e deste para aquele Benedito Oscar da Fonseca.

Designando: Roberto Xavier Neri, para inspetor da Alfandega de João Pessoa; Carlos Barbosa, para delegado regional do Imposto de Renda no Estado do Ceará e Alfeu da Silva Moura, para inspetor da Alfandega de Aracaju, Estado de Sergipe.

Nomeando: Wilson Domingos da Silva, interinamente, escrivão da Coletoria das Rendas Federais em Rio Espera, Minas Gerais; Raimundo Ataide, interinamente, escrivão da Coletoria das Rendas Federais em Prado, Bahia; Luiz Emidio Pinheiro da Camara, interinamente, escrivão da Coletoria das Rendas Federais em Martins, Rio Grande do Norte; Cosme da Silva Carvalho, interinamente, almoxarife classe F; Atalecio Monteiro Lima, interinamente, escrivão da Coletoria das Rendas Federais em Conselheiro Pena, Minas Gerais; Antenor Amorim de Medeiros, interinamente, escrivão da Coletoria das Rendas Federais em Pombal, Paraiba; Samuel Pereira da Costa, coletor das Rendas Federais em Apiaí, São Paulo; Sadi Maria Meira, coletor das Rendas Federais em Capelinha, Minas Gerais; Marcelino da Costa Lage, coletor das Rendas Federais em Mineiros, Goiaz; Maria Aparecida de Castro, escriturario classe E; Antonio Tavares Bueno, coletor das Rendas Federais em Mineiros, S. Paulo; e Armantino Ribeiro da Cunha, escriturario classe E.

OUTROS DECRETOS

O presidente da Republica assinou um decreto-lei criando, no Ministerio da Marinha, o Centro de Instrução do Rio de Janeiro, com o objetivo de solucionar, instruir e adestrar o pessoal da Armada.

— O presidente da Republica assinou um decreto-lei criando a carreira de dentista no quadro permanente do Ministerio da Aeronautica.

— O presidente da Republica assinou decretos-leis abrindo os seguintes creditos:

No Ministerio da Fazenda — suplementar de Cr$ 35.000,00 á verba material, da delegacias fiscais;

No Ministerio da Aeronautica — suplementar de Cr$ 3.000,00 á verba de gratificação da Divisão do Pessoal.

— O presidente da Republica assinou decretos nomeando, na qualidade de Grão Mestre da Ordem do Mérito Militar, o capitão de mar e guerra George W. Mc Koan e o capitão de corveta Franklin C. Snow, da Marinha dos Estados Unidos, respectivamente, Oficial e Cavaleiro da mesma Ordem.

Chamados á 2.ª R. C.

Estão sendo chamados a comparecer á séde da 2ª. C. R., á rua Visconde do Rio Branco, 731, em Niterói, em dia util, das 11 ás 17 horas afim de tratarem de assuntos de seus interesses os cidadãos Alvaro Augusto de Azevedo, filho de Luiza Maria da Conceição, e Joel da Silva Fontela, filho de Lourenço Fontela e Barbara Maria da Conceição.

Pagamentos de praças inativas

A pagadoria de praças inativas da 1ª Cia. de Intendencia Regional avisa, por nosso intermedio aos interessados que o pagamento do mês de novembro corrente, realizar-se-á nos dias abaixo das 7 ás 12 horas, de acordo com a seguinte tabela: dia 28 — aspirante, subtenente, cadetes, amanuenses, sargentos-ajudantes, 1º 2º e 3º sargentos; dia 29 — 1os. cabos, cabos, soldados musicos de 1ª, 2ª e 3ª classes e soldados. Dia 30 — Atrasados — as praças que faltarem ao pagamento nos dias acima indicados. O pagamento de aluguel de casa será efetuado de 1 a 5 e vencimentos atrasados no dia 15 de dezembro proximo.

NO RIO, O DIRETOR DA STANDARD DE PROPAGANDA DE BUENOS AIRES

Afim de tomar parte na reunião anual de todos os diretores da Empresa de Propaganda Standard Ltda., chegou a esta capital o sr. Geraldo Macedo, diretor da filial de Buenos Aires dessa conhecida empresa publicitaria. No Aeroporto, o sr. Geraldo Macedo foi recebido pelo sr. Cicero Leuenroth, diretor geral da Standard e por varios amigos e funcionarios da empresa. O cliché acima fixa um aspecto do desembarque.

TRABALHA O COMITÉ RUSSO DE SOCORRO ÁS VITIMAS DE GUERRA

(Conclusão da 3ª pag.)

de todos os ministros de Estado, as sras. Alzira Vargas do Amaral Peixoto e Ceci Dodsworth.

LES CLOCHES DE CORNEVILLE

O espetaculo do Municipal consistirá na representação de "Les cloches de Corneville", encantadora opera comica, seguida de apresentação de um quadro apoteotico ás quarenta e seis nações, unidas no combate ao nazismo agressor. Esta parte está sendo objeto de cuidados especiais, tendo sido encarregado o pintor e decorador Gilberto Trompowski de compor o cenario. Sob a direção de Mme. Ximá, numerosas moças da nossa melhor sociedade desfilarão, envergando trajes de cada um desses paises combatentes contra o Eixo. A festa do Municipal, ao que tudo faz esperar, constituirá um acontecimento social de grande relevo.

UM GESTO DE GILDA DE ABREU

A sra. Gilda de Abreu, conhecida cantora patricia, será a principal interprete de "Les Cloches de Corneville". E' justo salientar-se o gesto da distinta artista, interrompendo uma "tournée" pelo norte do país especialmente para tomar parte no espetaculo. Aliás, além da sra. Gilda de Abreu, representarão desinteressadamente outros artistas profissionais, como José Eduardo Bahiana e Marco A. Carneiro.

BANCO CENTRAL BRASILEIRO, S. A.

RUA DA ALFANDEGA, 28

RIO DE JANEIRO

Carta Patente n.º 2.570, de janeiro de 1942

BALANCETE EM 31 DE OUTUBRO DE 1944

Ativo

	Cr$	Cr$
Disponivel :		
Caixa e diversos Bancos	3.693.432,50	
No Banco do Brasil	1.838.694,20	5.532.126,70
Realizavel a Curto Prazo :		
Correspondentes	102.511,00	
Emprestimos em C/Correntes	14.049.943,90	
Titulos Descontados	33.549.869,10	
Titulos de n/propriedade	32.719,70	47.735.013,70
Realizavel a Longo Prazo :		
Encorporações	15.057.996,70	
Emprestimos Hipotecarios	54.000,00	
Obrigações a Receber	994.199,00	
Imóveis	4.201.529,00	
Valores em Liquidação	149.039,40	20.456.751,10
Imobilizado :		
Imóveis de n/propriedade	2.662.080,00	
Instalações	133.813,10	
Material de Expediente	196.686,20	
Móveis & Utensilios	190.210,00	3.182.789,30
Contas de Resultado Pendente :		
Diversas Contas		3.571.383,10
Contas de Compensação :		
Ações Caucionadas	60.000,00	
Bancos — C/Caução	602.733,20	
Bens em Administração	33.023.000,00	
Cont. de Vendas de Imóveis	4.061.498,35	
Correspondentes — C/Cob.	2.687.081,30	
Dev. por Tit. em Garantia	650.000,00	
Fianças Contratuais	800.000,00	
Titulos em Cobrança	2.017.060,60	
Titulos em Cob. Caucionada	4.775.700,50	
Valores Depositados	2.014.057,00	
Valores em Garantia	9.226.000,00	
Valores Hipotecarios	1.595.000,00	61.612.130,95
		142.090.237,85

Passivo

	Cr$	Cr$
Não Exigivel :		
Capital	10.000.000,00	
Fundo de Reserva Especial	193.241,00	
Fundo de Reserva Legal	96.620,50	10.289.861,50
Exigivel a Curto Prazo :		
C/C. Limitada	1.625.829,40	
C/C. Movimento	12.364.945,10	
C/C. Popular	3.542.008,20	
Depósitos c/Aviso Previo	3.387.849,60	
Cheques Visados	840.187,35	
Correspondentes	3.190.667,30	
Cred. por C/Garantidas	400.908,80	
Dividendos	11.120,00	
Obrigações a Pagar	1.000.000,00	
Redescontos	6.456.472,00	32.819.987,75
Exigivel a Longo Prazo :		
Depositos a Prazo Fixo	19.039.751,10	
Depositos c/Renda Mensal	3.918.220,50	
Encorporações	8.281.498,35	
Letras a Premio	1.173.565,20	32.413.035,15

Areado Tentará Está Tarde o Seu Segundo Triunfo na Gavea

O programa que será cumprido esta tarde, no Hipodromo Brasileiro, dispõe de uma eliminatoria reservada à nova geração, na qual onze potros e potrancas nacionais de tres anos tentarão obter a sua segunda vitoria na Gavea.

Pelo numero de concorrentes e pelo equilibrio de forças dos seus integrantes, essa carreira promete um prélio muito interessante.

As nossas apreciações sobre os animais que hoje correrão são as seguintes:

| 1ª CARREIRA |

COTOCO — 56 quilos — Já correu apreciavelmente ha duas semanas, ao secundar a Condoreira. E' agora o concorrente que se impõe.

FARPÉ — 48 quilos — Tem corrido pouco ultimamente. Vem mesmo de um penultimo lugar que não a recomenda.

ANIRA — 48 quilos — Não nos agradou a sua ultima atuação. Vem de um penultimo lugar que nos deixa cepticos quanto à sua chance.

EGAL — 48 quilos — Quando, ha duas semanas, o Cotoco perdeu para a Condoreira por meio corpo, ele chegou em terceiro, a meio corpo do ex-Emero. E' agora o seu maior inimigo.

STAR BRIGHT — 53 quilos — Incriveis as suas tres ultimas atuações. A carreira está agora mais favoravel a ele.

BACACHIRI — 52 quilos — Acaba de ganhar na turma imediata. Tão facil foi esse sucesso, que mesmo aqui deve ser encarado como adversario.

CRIQUI — 52 quilos — Aquele seu ultimo lugar, ha uma semana, não deixa margem em pensar-se no seu sucesso.

| 2ª CARREIRA |

LUFA — 56 quilos — Vem de dois triunfos seguidos, o ultimo dos quais sobre adversarios semelhantes. Capaz de continuar a série ininterrupta de sucessos.

DOSEL — 54 quilos — Boas as suas duas ultimas atuações. Pode entrar colocado e talvez ganhar mesmo.

DRINA — 52 quilos — Fraquinhas as suas ultimas atuações. Não nos agrada.

FAIR — 52 quilos — Incriveis as suas ultimas atuações. Vem mesmo de um ultimo lugar que não deixa margem em pensar-se no seu sucesso.

DUELO — 54 quilos — Acaba de obrigar a Lufa a dar tudo para derrotá-lo por meio corpo. Pode bem desforrar-se.

DONATELO — 54 quilos — Não correrá.

O Betting Duplo

5 — Urumarac — 3 — Robusto
3 — Areado — 6 — Fincapé
7 — Remember — 3 Alfiador

| 3ª CARREIRA |

DORICA — 48 quilos — Melhor que qualquer informação falam os seus dois segundos lugares, nesta turma, em seus dois ultimos compromissos. O peso pluma, com o qual correrá é um dos motivos da sua chance.

FARSA — 52 quilos — Ainda ha pouco, com 57 quilos, levantou o Classico "C. E. de Souza Aranha", derrotando nove adversarios. Deve ser encarado ainda com otimismo.

CAXTON — 48 quilos — Diz bem da sua chance o seu segundo lugar ha uma semana para Dengo. E' mesmo o candidato do retrospecto.

MARUJO — 51 quilos — E' um padrão de regularidade. Vale sempre um placé.

MORONGO — 48 quilos — Têm sido sempre boas as suas atuações. O peso pluma com o qual correrá é um indice da sua chance.

BOTUCATU' — 48 quilos — Corre bem na pista de areia. Foi mesmo boa a sua ultima atuação. Nosso favorito.

| 4ª CARREIRA |

FASANELO — 56 quilos — Em seu ultimo compromisso não confirmou a sua boa exibição anterior. A carreira está agora mais favoravel a ele.

ARGENITA — 50 quilos — Correu muito bem em seu ultimo compromisso. Livre da Asuva e do Branubio, póde até ganhar.

FLA — 54 quilos — Apenas regular a sua ultima atuação. Mas, o seu estado é bom.

ANCORA — 50 quilos — Gostamos das suas duas ultimas atuações. Pode entrar agora colocada.

ITAMARACA' — 54 quilos — Depois de uma vitoria em areia pesada, fracassou inteiramente na grama. Como corre mais no terreno arenoso, deve melhorar a sua ultima atuação.

LEDA — 54 quilos — Muito feias as suas duas ultimas atuações. Vem mesmo de um ultimo e um penultimo lugares que não a recomendam.

CHISTOSO — 56 quilos — Acaba de ganhar na turma imediata. Mesmo aqui, parece-nos o cavalo da carreira.

DEMOSTENES — 52 quilos — Vem de tres penultimos lugares, que não deixam margem em pensar-se no seu sucesso.

O Betting Simples

5 — Urumarac
3 — Areado
7 — Remember

| 5ª CARREIRA |

CURURIPE — 52 quilos — Ha uma semana conquistou uma vitoria sobre adversarios semelhantes. Pode bem confirmá-la.

CARAJA' — 50 quilos — Discreta a sua ultima exibição como discreta será a de hoje.

ROBUSTO — 48 quilos — Tem sido de uma fidelidade unica ultimamente. E' o placé mais certo da carreira.

MINUANO — 52 quilos — Não corre ha cerca de quatro meses, mas em seu ultimo compromisso obrigou o Conselho a empregar-se a fundo para derrotá-lo por meia cabeça. E' ainda uma das forças da carreira.

URUMARAC — 58 quilos — E' a força absoluta da carreira. Só tem um fator negativo, o peso alto. Mesmo assim é o nosso favorito.

CAETE' — 50 quilos — Fraquinha a sua ultima atuação. Não cremos nele.

CILGADIN — 48 quilos — E' um cavalo baleado que não inspira confiança. Em seus nove compromissos este ano, a melhor colocação que obteve foi um quarto lugar. Em terreno duro não cremos nele.

CAIRU' — 48 quilos — Já correu este ano onze vezes, ocupando sempre os ultimos postos. Vem mesmo de um penultimo lugar que não o recomenda.

BURITI — 48 quilos — Em seu ultimo compromisso, em grama leve, não confirmou o seu bom terceiro lugar, Juruassu' e Já Vou, na atuação anterior, em areia pesada.

E' um cavalo empapelado que só corre bem em terreno macio.

OJOS NEGROS — 48 quilos — Vem de dois ultimos lugares que não deixam margem em pensar-se no seu sucesso.

| 6ª CARREIRA |

FARISEU — 55 quilos — Acaba de conquistar dificil triunfo sobre o Locuelo. Mesmo aqui, ainda pode ganhar, pois é um potro futuroso.

TRENOL — 55 quilos — Gostamos da sua ultima atuação. Vale ainda um placé.

AREADO — 55 quilos — Antes de fracassar na grama, no Classico "Imprensa", ha uma semana, perdendo para Eldorado, Grey Lady e Fincapé, havia obrigado o excelente Marrocos a dar tudo para derrotá-lo por um pescoço, na areia pesada. Como corre mais no terreno arenoso, cremos plenamente no seu sucesso.

FRONDA — 53 quilos — Gostamos do seu ultimo compromisso. Livre do Piccadilly e do Bozó, fará ainda figura relevante.

JURUAIA — 53 quilos — Acaba de surpreender a catedra com um espetacular triunfo, rateiando mais de mil e duzentos cruzeiros. Se voltar a ganhar ainda pagará boa poule.

FINCAPE': — 55 quilos — E' um bom potro, com atuações destacadas em nossas pistas, pois obteve sempre colocações em seus cinco unicos compromissos. E' o melhor placé da carreira, podendo até ganhar.

INA — 53 quilos — Incriveis as suas tres ultimas atuações. Vem mesmo de um ultimo lugar que não a recomenda.

EXPOENTE — 55 quilos — Acaba de conquistar a sua primeira vitoria. Aqui é mais dificil, mas não impossivel.

HENA — 53 quilos — Ha cerca de cinco meses que não corre. Em seu ultimo compromisso conquistou a sua primeira vitoria na Gavea. Póde entrar colocada.

BOZO' — 55 quilos — Otima a sua exibição de domingo ultimo, quando secundou o Piccadilly. Livre desse adversario póde até ganhar.

MARYLAND — 53 quilos — Em seu ultimo compromisso não confirmou a sua boa atuação anterior, quando obrigou a Fine Champagne a dar tudo para derrotá-la por meio corpo. Vai correr melhor agora.

| 7ª CARREIRA |

MILONGON — 48 quilos — Boas as suas duas ultimas atuações. O peso pluma com o qual correrá é um dos fatores da sua chance.

AIR BELL — 48 quilos — Vem de dois penultimos lugares que não deixam margem em pensar-se no seu sucesso.

ALFIADOR — 48 quilos — Gostamos das suas duas ultimas atuações. Se não ganhar, agora, entrará placé.

ROUEN — 48 quilos — Não devia chamar-se Rouen e sim Ruim. Já correu sete vezes na Gavea, sem jamais obter uma unica colocação. Vem mesmo de um ultimo lugar que não o recomenda.

PANDURO — 51 quilos — Boa a sua atuação de ha quinze dias. Livre dos Gardel e White House, pode até ganhar.

SARUA' — 48 quilos — Já correu quatorze vezes em nossas pistas sem jamais obter uma unica colocação. E' ruim como cobra cascavel.

REMEMBER — 57 quilos — E' a força absoluta da carreira. Livre do Charo, deve agora ganhar.

POLUX — 48 quilos — Correu este ano onze vezes, obtendo sempre os ultimos lugares. Mais seisdl os dialor a gares. Mas cismaram que o velho Polux ainda havia de ganhar!

MONTARIAS PROVAVEIS

1º pareo — 1 200 metros — A's 14 00 horas — .. .. Cr$ 10 000,00.

		Ks.
1—1	Cotoco, E Silva	56
2 (2	Farpê, L. Souza . .	48
(3	Anira, S. T. Camara.	48

(Conclue na 9ª pag)

Prognosticos do DIARIO CARIOCA

Cotoco — Egal Bacachiry
Lufa — Duelo — Dosel
Botucatu' — Dorica — Caxton
Chistoso — Fasanelo — Itamaracá.
Urumarac — Robusto — Minuano
Areado — Fincapé — Fariseu
Remember — Alfiador — Panduro.

Jockey Club Brasileiro

POTROS DA BELA TURMA DE 1945

O Sr. Palladio Tupinambá venderá, hoje, ás 21 horas, no Tattersall, á avenida Epitacio Pessoa nº 2.712, os produtos dos haras:

SANTA CRUZ
TAMBORE'
QUEBRAIXO
MARANGUAPE
SANTA ANNITA
SANTA CLARA
SINCORA'
JARAGUA'

COOPERANDO NA PROTEÇÃO DO REBANHO LEITEIRO NACIONAL

"Carnation Sentinel" — touro da raça holandesa.

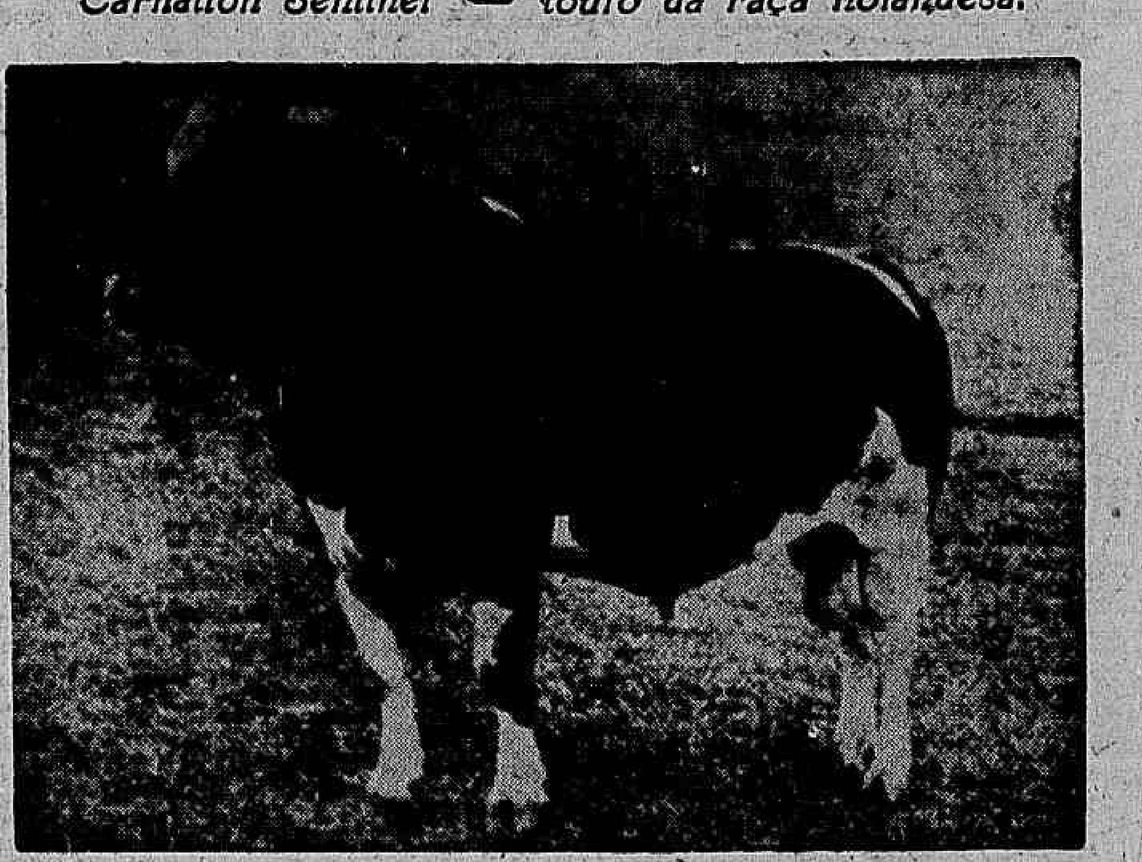

reprodutor do rebanho do Colégio Adventista Brasileiro em S. Paulo

segurado por Cr$ 150.000,00

na

SUL AMERICA TERRESTRES MARÍTIMOS E ACIDENTES

Companhia de Seguros

Seguro de vida e de transporte de BOVINOS, EQUINOS E ASININOS às melhores taxas

Matriz: Rio de Janeiro

Sucursais e Agências em todo o País.

Os Melhores Animais da Reunião de Hoje

CARREIRAS	Animais de melhor atuação nas ultimas reuniões	Recomendados pelas suas origens	Pelos seus entraineurs (segundo a estatistica)	Pelos seus joqueis (segundo a estatistica)	Devem correr bem	Bom placé	Recomendaveis pela pista	CONCLUSAO
1º premio	Cotôco Egal Bacachiry	Criqui Cotôco Star Bright	Bacachiry Cotôco Anira	Anira Egal Cotôco	Egal Anira —	Cotôco — —	Cotôco Egal —	Cotôco Egal Bacachiry
2º premio	Lufa Duelo Dosel	Fair Drina Lufa	Lufa Drina Duelo	Lufa Drina Duelo	Duelo Dosel —	Lufa — —	Lufa Duelo —	Lufa Duelo Fair
3º premio	Farsa Dorica Caxton	Farsa Caxton Morongo	Marujo Farsa Dorica	Farsa Marujo Dorica	Dorica Caxton —	Farsa — —	Dorica Caxton —	Farsa Dorica Marujo
4º premio	Chistoso Argenita Ancora	Demostenes Fla Fasanelo	Demostenes Fla Argenita	Leda Fasanelo Ancora	Argenita Fasanelo —	Chistoso — —	Chistoso Argenita —	Chistoso Demostenes Argenita
5º premio	Cururipe Robusto Urumarac	Buriti Cilgadin Cururipe	Carajá Caeté Cururipe	Robusto Cururipe Cilgadin	Urumarac Cururipe —	Robusto — —	Urumarac Robusto —	Robusto Urumarac —
6º premio	Fariseu Juruaia Fincapé	Hena Fronda Fincapé	Fariseu Hena Trenol	Fincapé Ina Trenol	Fincapé Areado —	Areado — —	Areado Fariseu —	Areado Fariseu Fincapé
7º premio	Remember Panduro Alfiador	Polux Milongon Panduro	Panduro Rouen Alfiador	Air Bell Milongon Rouen	Alfiador Panduro —	Remember — —	Remember Alfiador —	Remember Panduro Alfiador

E S P O R T E S

Sem Árbitro o Jogo Cariocas x Mineiros

Em virtude do juiz gaucho Faillace ter adoecido, a C. B. D. designou para substituí-lo o sr. Palmeira, de Pernambuco. O presidente da entidade carioca não aceitou este profissional do apito e sugeriu o juiz paulista João Etzel, desde que os mineiros estejam de acordo. Somente hoje será conhecido o novo juiz para o prelio de amanhã.

HOJE

Mosaico Esportivo

Flavio Costa não costuma falar muito sobre a preparação do team que lhe encarregaram de treinar. Não sei se isso por não gostar de conversar ou seja lá por que for. Acontece, porem, que desta vez o preparador da seleção carioca tem sido muito palrador. Será que esta para acontecer algo ao seu team?...

* * *

Alguem queria rifar o juiz Faillace da arbitragem do prelio de amanhã. Há, porem, o regulamento que diz que somente de acordo com as duas partes pode-se modificar. Assim falhou o golpe e Faillace, com toda a sua gordura, constituirá amanhã, certamente, a grande atração no choque cariocas e mineiros.

* * *

Parece que a C.B.D. está disposta a formar o selecionado brasileiro já. Tanto que já se cogitou de se requisitar dois elementos. Ambos do sul. Tesourinha e Avila.

* * *

O Fluminense e o São Paulo excursionarão ao Uruguai. Ambos embarcarão no proximo dia 10, no trem internacional, para o Uruguai. Pelo que se diz, o encargo de ambos será bem grande. Cada clube terá que disputar quatro jogos em sete dias!

Para evitar dessastres, julgo que ambos deveriam levar muitos reservas.

* * *

Em telegrama dirigido á C.B.D., a entidade uruguaia perguntou se o back Alfeu poderia ser transferido para o Uruguai. Como se vê, basta a atuação de um dia, de um jogador, regular, para despertar a cobiça de técnicos precipitados...

HELENICO

BASKETBALL

Assentada a Realização de um Torneio Relampago Rio-Niterói Para a Organização do Selecionado Carioca

Participarão do Certame 4 Clubes Cariocas e 4 Niteroienses — Fluminense, Flamengo, Riachuelo e Tijuca — O Botafogo Desinteressou-se — José Miranda e Agenor Técnicos da Seleção da F. M. B.

Em topico veiculado, ante-ontem, nesta seção, tivemos o ensejo de antecipar aos nossos leitores que a Federação Metropolitana de Basketball estava estudando varias formulas para organizar o selecionado carioca que intervirá no Torneio Minas-São Paulo-Rio, certame esta destinado a escolher os elementos que comporão o "scratch" brasileiro de basketball que intervirá no Sul-Americano de Guaiaquil.

Dentre as sugestões apresentadas e que demos a publico, encontrava-se a realização de um torneio relampago com a participação dos quatro primeiros colocados dos campeonatos carioca e niteroiense. Esta formula foi a escolhida, tendo ontem ficado decidida, em principio, a efetivação deste torneio, positivando-se a realização do certame na tarde de segunda-feira proxima, ás 17 horas, na sede da F. M. B. quando representantes da Federação Metropolitana e Federação Fluminense ultimarão um acordo definitivo sobre as bases do torneio, bem como decidirão sobre datas, campos, arbitragens e outros detalhes.

Podemos informar com absoluta segurança que o torneio relampago Rio-Estado do Rio será em dupla eliminatoria, tendo sido convidados para representar o basketball carioca os clubes Fluminense, Riachuelo, Tijuca e Flamengo. O Botafogo deixa de intervir por ter se desinteressado desta competição.

JOSE' MIRANDA E AGENOR DE SOUZA NA DIREÇÃO DO SELECIONADO CARIOCA

Para a organização do selecionado carioca de basketball que intervirá no torneio Rio-São Paulo-Minas foi organizada a seguinte comissão: Moacir Toscano (presidente); Mario de Queiroz, Mario Pereira, José Miranda e Agenor de Souza.

Estes dois ultimos ficarão encarregados de dirigir tecnicamente a representação da F. M. B.

A COMISSÃO ORGANIZADORA DO SELECIONADO JUVENIL DE BASKETBALL

A F. M. B., vem de organizar a seguinte comissão organizadora do selecionado juvenil de basket: Moacir Toscano (presidente), Mario Queiroz, Mario Pereira e José Pimenta.

ADIADOS PARA HOJE OS JOGOS DECISIVOS RIACHUELO X TIJUCA E CARIOCA X RIACHUELO

O mau tempo não permitiu que fosse iniciada ontem a disputa da serie "melhor de tres" entre o Tijuca e o Riachuelo para a decisão do campeonato da 2.ª Divisão.

Pelo mesmo motivo não foi possivel a realização do embate Carioca (campeão do torneio complementar) x Riachuelo (3.º colocado no campeonato da cidade).

De acordo com a deliberação da F. M. B., os dois jogos acima foram adiados para hoje. Foi mantido o mesmo local, bem como as autoridades designadas para ontem.

Assim, a resenha da noitada de hoje é a seguinte:

Local: quadra do Atletica — rua Senador Soares. Autoridades: juizes — Aladino Astuto e Florivaldo Bandeira; apontador: Pascoal Bruno; cronometrista: Dutinio Gomes; delegado: Alair Guimarães.

Na proxima terça-feira será levada a efeito na quadra do Grajaú a 2.ª partida da serie decisiva entre tijucanos e riachuelenses.

A Preliminar de Amanhã

Disputarão a preliminar de amanhã os scratches dos bancarios e dos comerciarios.

O juiz será o sr. Alceu da Rosa Carvalho.

TENIS

Os Jogos de Hoje No Tijuca Tenis Club

Num ambiente de grande cordialidade, prossegue no Tijuca o Campeonato do clube, competição disputada em simples e duplas de cavalheiros, cujo sucesso, anualmente, é patenteado pela "performance" excepcional com que se apresentam seus competidores.

Varios jogos já tiveram lugar nas quadras cajuís, ocupando os primeiros lugares os tenistas: Ambrosio Braga, Romeu Mota, Candido Pereira, Osmar Graça, João Linhares, Carlos Lemos, Rubens Rogerio, Osvaldo Franco, Guilherme Magno, Mario Mano, Ernest Diamant, Luiz Mano e Pedro Martinez.

Hoje, á tarde, terá prosseguimento esse sensacional torneio, com mais 7 jogos, cujos vencedores disputarão as semi-finais.

O Olaria Obteve o Passe

Chegou, ontem o passe do jogador Antonio Pedro da Cunha, do Filhos de Iguassu' para o Olaria.

Serão Mesmo Em São Januario os Jogos Finais do Campeonato Brasileiro de Futebol

Diversos fatores estavam motivando apreensão aos dirigentes da C.B.D., com relação ao local dos jogos finais do certame maximo de football.

Depois de um entendimento entre os presidentes do Vasco da Gama e da C.B.D. o assunto ficou resolvido.

Os socios do Vasco terão ingresso individual no estadio em troca de mil e trezentas cadeiras em todo o prolongamento da parte social na curva do estadio.

Está, assim, resolvido o impasse.

Dr. Newton Motta
Médico
GINECOLOGIA — OPERAÇÕES — PARTOS
Consultorio: — AV. RIO BRANCO, 108 s/502
TEL. 42-2171
(Ed. Martinelli)
2as. 4as. 6as. — 9 ás 12

O Onibus Chocou-se Com a Ambulancia

O onibus n. 37, da linha "Castelo-Leblon", dirigido pelo motorista Carlos Eugenio, qando, em grande velocidade trafegava pela rua Rainha Guilhermina, em Ipanema, chocou-se violentamente com a ambulancia numero 175, do Hospital Miguel Couto, conduzida pelo "chauffeur" Ernesto Passos.

Em consequencia do desastre, sairam feridos: o médico da ambulancia, Valdemar Pessoa de Araujo, de 3 anos, casado, morador á rua Sebastião Lacerda numero 38 e o enfermeiro Alberto Teixeira, solteiro, de 25 anos e morador á rua Alvaro Ramos numero 209, que receberam contusões e escoriações.

Todos foram socorridos naquele Hospital, inclusive o motorista do onibus, que ali chegou mais tarde.

Aprontou o Selecionado Carioca

VOLTOU A VENCER A EQUIPE RESERVA

A seleção carioca treinou, ontem, pela manhã, no campo do Botafogo, apesar do mau tempo reinante e de estar o terreno completamente molhado.

As ações foram leves e corresponderam plenamente á expectativa. Os titulares se conduziram com mais acerto, embora a contagem final tivesse favorecido aos reservas.

A duração do exercicio foi de quarenta e cinco minutos. O tempo inicial teve trinta minutos, registando-se dois goals, um para cada bando. Ademir fez o ponto dos titulares e Pinhegas empatou. A segunda parte apenas durou quinze minutos, tendo Lelé marcado o goal da vitoria dos vermelhos.

Destacaram-se no ensaio os tres arqueiros que demonstraram segurança. Norival foi um zagueiro magnifico e Danilo e Dino fizeram um bonito duelo. Jaime foi o melhor medio em campo. Nos ataques brilharam: Lelé, Heleno, Zizinho, Jorginho e Ademir.

As duas equipes treinaram assim constituidas:

TITULARES — Jurandir; Newton e Norival; Biguá, Danilo e Jaime; Djalma (Pedro Amorim), Zizinho, Heleno, Ademir (Jair) e Jorginho.

RESERVAS — Batatais (Osvaldo); Mundinho e Augusto; Bigode, Alfredo II (Dino) e Negrinhão; Luis, Lelé, Isaias, Jair (Geraldino) e Pinhegas.

WATER-POLO

Inicia-se Hoje a Disputa do Campeonato Universitario de Water-Polo

A Federação Atletica dos Estudantes fará realizar hoje, na piscina do Guanabara, a primeira rodada do Campeonato Universitario de Water-Polo.

Defrontar-se-ão: Escola de Educação Fisica x Agronomia e Faculdade de Ciencias Medicas x Catolica de Direito.

ATLETISMO

REALIZA-SE HOJE O TORNEIO DE ATLETISMO "PRÓ - RECORDS"

ATLETAS DE DESTACADO VALOR DESFILARÃO NA PISTA DO FLUMINENSE

Hoje, com inicio marcado para ás 14,30 horas, será realizada na pista do Estadio das Laranjeiras, a competição de atletismo denominada "Pró-Recordes".

Como bem expressa o seu titulo, esta competição tem por objetivo dar oportunidade a que os atletas façam as suas tentativas para marcar novos recordes.

O programa foi feito após consulta aos técnicos e diretores dos clubes de forma a que as provas escolhidas sejam as que, no momento possam admitir a possibilidade de registar novas marcas, abrangendo as varias classes de ambos os sexos.

Como se vê, é um certame bastante atraente e que está destinado a alcançar o mesmo sucesso do ano passado.

27 PROVAS

De acordo com o programa elaborado, serão efetuadas 27 provas.

Só Para Senhoras

Clinica geral do DR. VITOR HUGO — Ginecologia (utero ovarios, etc.) e partos. Rua São José, 27, sobr. — Rio — Telefones 42-5275 e 22-7684 — Das 13 ás 18 horas.

Consultas "Cr$ 5,00"
Olhos - Ouvidos - Nariz e Garganta — Dr. Fortunato
Especialista com pratica nos Hospitais da Europa — Rua da Carioca 6 4.º andar das 13 ás 18 horas diariamente

O Vidro "Calorex"

LONDRES, 24 (B.N.S.) — A industria britanica do vidro vem de produzir um vidro para janela, de fabricação especial, destinado a manter uma temperatura fresca nos interiores das casas dos paises tropicais.

As janelas de vidro comum têm de ser protegidas por cortinas de pano ou de madeira laminada, nas regiões quentes, afim de que o calor não passe através do vidro.

O novo produto entretanto, denominado "Calorex", conserva no exterior 80 por cento do calor.

Experiencias levadas a cabo na Universidade de Colombo mostraram que o calor que atravessa uma claraboia comum fica reduzido a um terço no caso de claraboia feita de "Calorex".

Os testes revelaram tambem que o "Calorex" tem a excelente propriedade de afastar mosquitos e outros insetos, verificando-se o fato num matadouro onde, depois da instalação desse vidro nas janelas, as moscas ficaram grandemente reduzidas.

SEM DOMINGOS, TREINOU O SELECIONADO BANDEIRANTE

Impressionou Bem a Equipe Titular — Barrado Pardal — Servilio No Team

S. PAULO, 24 (Asapress) — Tendo sido transferido de ontem para hoje, em virtude do mau tempo reinante na capital paulista durante todo o dia e a noite de ontem, Feola encerrou esta manhã os preparativos da seleção bandeirante para o encontro de domingo — o segundo — frente o selecionado gaucho.

O apronto foi realizado no Pacaembu', em dois tempos, tendo o primeiro durado 22 minutos e o segundo apenas 20. Teve ele inicio ás 9 horas, em gramado encharcado. A produção técnica dos titulares foi otima, segundo opinião de Feola. Domingos, em virtude da contusão sofrida, foi poupado desse exercicio porem é quasse certa a sua presença no prelio de domingo ao lado de Bugliomini.

Acredita-se que Servilio terá seu lugar garantido devendo a linha ser formada por Luizinho, Servilio, Leonidas, Lima e Rodrigues.

1.ª FASE

A primeira fase como dissemos, durou apenas 22 minutos e nela cinco tentos foram marcados: quatro para os titulares por intermedio de Servilio, Lima, Luizinho e Leonidas e um para os reservas, por intermedio de Leonaldo. 4 x 1 foi o resultado desse periodo.

2.ª FASE

No periodo complementar, os reservas não conseguiram movimentar o placard a seu favor enquanto que Leonidas foi autor de mais dois goals para os titulares. 6 x 1 o score final.

QUADROS

TITULARES — Oberdan; Caieira e Bugliomini; Zezé, Rui e Noronha; Luizinho, Servilio, Leonidas, Remo e Lima.

RESERVAS — Barbosa; Tulio (Gengo) e Sapolio; Laxixa, Og e Gengo (Aloixo); Claudio, Antoninho, Pascoal, Leonaldo e Rodrigues.

NATAÇÃO

PREPARANDO-SE PARA O CAMPEONATO BRASILEIRO INFANTO - JUVENIL DE NATAÇÃO

A COMPETIÇÃO PREPARATORIA DE AMANHÃ NA PISCINA DO GUANABARA

No sentido de selecionar e preparar a equipe carioca que intervirá no proximo campeonato brasileiro infanto juvenil de natação, a F. M. N. reunirá amanhã na piscina do Guanabara os mais destacados nadadores-mirins dos clubes filiados.

Esta competição dará ensejo a que a Comissão Técnica da F. M. N aquilate das possibilidades dos nossos jovens "sagueiros" a organizar uma seleção capaz de constituir um empecilho ás pretensões dos mineiros — atuais penta-campeões infanto-juvenis do Brasil.

Batedor de Bolsas de Senhora

Um investigador da Delegacia de Vigilancia e Captura prendeu, ontem, no Abrigo de bonde da praça da Republica, no momento em que "batia" a bolsa de Maria Eugenia da Silva, residente á rua Adelaide numero 53, casa 2, o ladrão José Isabel, brasileiro, pardo, de 18 anos solteiro e morador em uma hospedaria sita á rua Barão de S. Felix, 130.

O ousado batedor de bolsas foi autuado no cartorio daquela delegacia.

T U R F E

VARIAS

A HORA DA PRIMEIRA CARREIRA

A primeira prova da sabatina desta tarde, no Hipodromo Brasileiro, será corrida ás 14 horas.

SUSPENSO POR TRINTA DIAS

A Comissão de Corridas suspendeu por 30 dias o cavalariço Pedro Nogueira (caderneta 578).

O PRIMEIRO FILHO DE ARIOCHE

No Posto de Avelar, pertencente aos Serviços de Remonta e Veterinaria do Exercito acaba de nascer o primeiro produto da reprodutora Arioche, que em nossas pistas defendeu a jaqueta do turfman Francisco Paula Pinto.

O novo "foal", que descende pelo lado paterno, de Apolo, recebeu o nome de Vila Rica.

OS TRABALHOS DE ONTEM NO HIPODROMO BRASILEIRO

Na pista de areia do Hipodromo Brasileiro exercitaram-se na manhã de ontem os seguintes animais:

Em parelha:

Locuelo (Reduzino), Lufa (O. Ullôa), 800 metros em 50" 2/5. Na reta oposta ganhou Locuelo.

Elmo (Juan Ullôa), Hellen Wills (O. Ullôa), 800 metros em 51". Venceu a egua.

Itera (S. Camara), Erriga (lad) 360 metros em 23". Itera ganhou.

H. A. S. (A. Gomes), Crecelle (lad), 700 metros em 45". Venceu H. A. S.

Elipse (Leighton), Farrista, (H. Soares) 800 metros em 49". Ultimos 600 em 37". Melhor para Elipse.

Isoladamente:

Abaeté (G. Costa), 800 metros em 55" — suave

Iguariaça (Inacio), 600 metros em 38".

Fronda (O. Fernandes), 360 metros em 22".

Marajá (J. Portilho), 800 metros em 49" 1/5.

Diplomada (O. Fernandes), 800 metros em 51".

Educada (J. Morgado), 600 metros em 38".

Curaçáu (O. Pereira), 600 metros em 37" 3/5 — suave.

Charm (O. Coutinho), 600 metros em 37" 3/5.

Clarin (N. Linhares), 700 metros em 45" 2/5.

Vulcão (G. Costa), 700 metros em 47" — muito suave.

Metodico (Reduzino), 800 metros em 49 3/5.

Na Adela (Inacio), 800 metros em 49" 2/5.

Argentina (G. Costa), 800 metros em 51" — suave.

Folia (J. Morgado), 360 metros em 23".

Tocandira (A. Barbosa), 600 metros em 38".

Glacial (O. Ullôa), 600 metros em 37" 2/5.

Eglauto (J. Ullôa), 800 metros em 51".

Edro (O. Ullôa), 700 metros em 43" 4/5.

Escolta (Reduzino), 600 metros em 38".

Dynazit (Salustiano), 600 metros em 38" 1/5.

AS REVISTAS ESPECIALIZADAS

Recebemos e agradecemos as edições desta semana das revistas especializadas do nosso turfe: "Vida Turfista" e "Calendario Turfista Brasileiro".

Bôa leitura, apresentam esses dois hebdomadarios.

UM UNICO FORFAIT

A secretaria da Comissão de Corridas do Jockey Club Brasileiro, até a hora do encerramento do seu expediente de ontem havia recebido a declaração de forfait para a sabatina desta tarde do cavalo Donatelo.

NÃO PODEM ATUAR

Os joqueis Pedro Simões e Anezio Barbosa estão impedidos de intervir na sabatina desta tarde, por se encontrarem suspensos pela Comissão de Corridas.

UM LEILÃO EXTRA

Na proxima terça-feira, dia 28 do corrente, o leiloeiro Paladio venderá em leilão, ás 11 horas, na Vila Hipica 22, tres animais nacionais de dois anos, adquiridos por um generoso turfman nos ultimos leilões do Jockey Club Brasileiro.

MONTARIAS PROVAVEIS

(Conclusão da 8ª pag.)

(4 Egal, H. Soares ... 48
3 |
(5 Star Bright, L. Rigoni 53
(6 Bacachiry, A. C. Ribas 52
4 |
(7 Criqui, J. Portilho ... 52

2º pareo — 1.300 metros —
A's 14 30 horas — .. .. ..
Cr$ 12 000,00.

Ks.
1—1 Lufa, O. Ullôa ... 56
2—2 Dosel, C. Brito ... 54
(3 Drina, J. Canales .. 52
3 |
(4 Fair, J. Martins ... 52
(5 Duelo, J. Portilho ... 54
4 |
(6 Donatelo, N/c. ... 54

3º pareo — 1.400 metros —
A's 15.00 horas — .. .. ..
Cr$ 15.000,00.

Ks.
1—1 Dorica, H. Soares ... 48
2—2 Farsa, O. Ullôa ... 52

(3 Caxton, J. Araujo ... 48
3 |
(4 Marujo, D. Ferreira . 51
(5 Morongo, S. Batista . 48
4 |
(6 Botucatu', J. P. Silva 48

4º pareo — 1.500 metros —
A's 15 35 horas — .. .. ..
Cr$ 12.000,00.

Ks.
(1 Fasanelo, J. Mesquita .. 55
1 |
(2 Argentita, J. Araujo . 50
(3 Fla, N. Linhares 54
2 |
(4 Ancora, J. Portilho .. 50
(5 Itamaracá, S. T. Cam. 54
3 |
(Leda, O. Ullôa 54
(7 Chistoso, R. Silva .. 56
4 |
(8 Der ostenes, E. P. Coot. 52

5º pareo — 1.500 metros —
A's 16.10 horas — .. .. ..
Cr$ 12.000,00 — Betting.

Ks.
(1 Cururipe, S. T. Cam. . 53
1 |
(2 Carajá, J. Portilho .. 50
(3 Robusto, J. Maia ... 48
2 |
(4 Minuano, O. Serra ... 53
(5 Urumarac, J. Coutinho 53
3 |6 Caeté, A. Brito 50
(7 Cilgadin, H. Soares . 48
(8 Cairu', O. Reichel .. 43
4 |9 Buriti, J. Araujo ... 48
(" Ojos Negros, R. Silva. 48

6º pareo — 1.400 metros —
A's 16.45 horas — .. .. ..
Cr$ 15.000,00 — Betting.

Ks.
(1 Fariseu, L. Leighton. 55
1 |
(2 Trenol, G. Gosta 55
(3 Areado G. Mesquita . 53
2 |4 Fronda, XX 53
(5 Juruaia, L. Rigoni .. 53
(6 Fincapé, O. Ullôa. .. 55
3 |7 Ina, R. Freitas ... 53
(8 Expoente, J. Portilho . 5e
(9 Hena, H. Soares ... 53
4 |10 Bozó, S. Batista ... 55
(" Maryland, D. Ferreira. 53

7º pareo — 1.500 metros —
A's 17.20 horas — .. .. ..
Cr$ 10.000,00 — Betting.

Ks.
(1 Milongon, J. Maia 48
1 |
(2 Air Bell, R. Freitas .. 53
(3 Alfiador, R. Silva ... 48
2 |
(4 Rouen, J. Portilho 48
(5 Panduro, A. Brito 51
3 |
(6 Saruá, João Santos .. 48
(7 Remember, C. Brito . 57
4 |
(8 Polux, H. Soares. .. 48

HARAS MARANGUAPE

Leilão de Produtos Nacionais Puro Sangue — HOJE

25 DE NOVEMBRO DE 1944

TURMA DE 1945

NASCIDOS NO MUNICIPIO DE PAULISTA EM PERNAMBUCO

CRIAÇÃO DO CORONEL F. J. LUNDGREN

FILHOS DOS REPRODUTORES

SUNDERLAND — E' ganhador na Inglaterra do "Trial Stake", do "Trial Plate" e do "Doveridge Handicap".

Sua descendencia em nossas pistas é numerosa, tendo os seus filhos levantado em premios: Cr$ 773.050,00.

Apresentará em leilão os potros Acatado e Javari.

EAGLE ROCK — E' ganhador de varias carreiras de importancia, na Inglaterra, entre as quais o "Royal Standard Stakes".

Tem uma infinidade de filhos ganhadores, que, até 22 de outubro de 1944, levantaram em premios: Cr$ 2.116.965,00.

Apresentará em leilão o potro Acarapé e as potrancas Camaratuba e Curemas.

JACQUES EMILE BLANCHE — E' o cavalo de maior e mais completo "pedigree" que já veio ao Brasil. Possue em seu "pedigree" de 5 gerações ou sejam em 62 ascendentes, 41 animais de sangue fino de familias "Sire", "Running" e "Running Sire".

Produtos que serão apresentados no leilão: Destemor, Japoranga, Sassiado e Marambaia.

COROADO — Foi um dos cavalos mais velozes do seu tempo, ganhador de várias carreiras de importancia na Inglaterra, entre as quais o "York", em tempo "record".

Produtos que serão apresentados no leilão: Eucouraçado, Tamandaré, Tauá e Formação.

JECYRON — E' ganhador de nove provas, entre as quais o Classico "José Calmon". Pai de varios ganhadores que levantaram em premios . . . . Cr$ 282.350,00.

Produtos que serão apresentados em leilão: Informador e Milagrosa.

ACUTY — Correu apenas uma vez, aos três anos, obtendo um 2º lugar. Vitima de um sério acidente, foi definitivamente afastado de entrainement, ingressando no haras. E' pai de Tiacajuca, Pojaguara, Patavina, Biapicu', Itacuati, Manoelita, Sumaré, Heroico e Caracuti, todos ganhadores.

Produtos que serão apresentados no leilão: Tropero e Acutituba.

SOBREVIVO — E' ganhador de 5 corridas e pai de ganhadores.

Apresentará em leilão: o potro Rio Negro.

DINAMITE II — Ganhador de varias carreiras e pai de ganhadores. Os filhos de Dinamite ganharam até o ultimo domingo Cr$ 116.100,00.

Apresentará em leilão: a potranca Pouca Roupa.

DENBIGH — Cumpriu notavel performance na Inglaterra, levantando duas vezes o "Golborne Stakes" e o "Liverpool Autumn Cup". — Sua campanha nos haras tem sido das mais brilhantes, dando, já um ganhador do "Derby Brasileiro" e um vencedor do G. P. "Distrito Federal".

Produtos que serão apresentados em leilão: Afluencia, Araçagy, Emissera, Nectarma e Zula.

EDIÇÃO DE HOJE
10 PAGINAS

Diario Carioca

NÚMERO AVULSO
40 Centavos

ANO XVII — RIO DE JANEIRO — SABADO, 25 DE NOVEMBRO DE 1944 — N. 5.046

AVANÇA O V EXÉRCITO EM CINCO CABEÇAS DE PONTE

INVESTINDO SOBRE FAENZA

O 8.º EXÉRCITO ATRAVESSOU O RIO CASSINO

Q. G. ALIADO NA ITALIA, 24 (Por Astley Hawking, correspondente especial da Reuters) — Tropas britanicas do VIII Exército atacand sob um luar artificial, lançaram-se em nova acometida sobre Faenza num ataque total através do rio Cosina.

Cinco pontes foram capturadas intactas, e os tanques começaram a derramar-se para a outra margem, criando uma situação que os proprios alemães descrevem como critica. O novo ataque britanico é parte de uma arremetida conjunta, que está sendo levada a efeito por tropas britanicas e polonesas.

O general Onders, comandante do corpo polonês, mais ao sul, num grande passo avante alcançou a crista do último espigão de Monte Ricci, apenas a uns sete quilometros ao sul de Faenza. Isto representa um avanço ininterrupto de duas e meia milhas a partir de Monte Fortino, recapturado depois que as forças polonesas o perderam há alguns dias.

O ataque britanico foi lançado numa estreita frente de duas e meia milhas, ao longo do Cosina, a sudoeste da rodovia Bolonha-Rimini, que é cortada ao meio pelo rio, entre Forli e Faenza.

Um pesado bombardeio precedeu o ataque, e em seguida os holofotes entraram em ação iluminando as nuvens baixas. A infantaria deixou as suas tocas de raposa e cinco pontes cairam logo em suas mãos. Houve uma ponte dinamitada defronte a Fugna, mas, apesar disto, foi capturada uma aldeia na margem ocidental.

Foram estabelecidas varias cabeceiras de ponte até profundidade de quinhentas jardas, levando as forças britanicas a menos de quatro milhas a suleste de Faenza. A infantaria alemã, embora apoiada por intenso fogo de artilharia, morteiros e metralhadoras, foi firmemente forçada a recuar.

Os britanicos aproveitaram-se de suas cabeceiras de ponte para limpar as aldeias nas margens, por toda a extensão de terreno que os alemães foram forçados a ceder. Está sendo travada agora uma batalha de quatro milhas no arco a leste e ao sul de Faenza. Os alemães, numa serie de furiosos contra-ataques, estão lançando em ação tudo o que possue, inclusive tanques "Tigre".

Um agressivo patrulhamento ao sul de Ravenna, veio varrer virtualmente os alemães de todas as suas posições, nas terras baixas inundadas, ao sul do Canal Fiume-Unite, apenas a uma milha da cidade. A frente vai agora do Adriatico ao longo do Rio Montone, sem alemães na margem leste do rio.

Foi revelado que o brigadeiro William Cameron Murphy de Vancouver, Columbia Britanica, acha-se no comando da I Brigada Blindada Canadense. Esta formação participou do desembarque de Dieppe.

Os "Partisans" Capturaram Kotor

LONDRES, 24 (A. P.) — O radio da Livre Iugoslavia anuncia que os "partisans" capturaram Kotor, porto da peninsula de Lusica.

Os alemães nessa região tentam retirar-se para Scutari.

As forças jugoslavas tambem estão apertando o cerco sobre Danilovgrad e Podgorica.

No vale do Ibar, na Iugoslavia central Kraljevo está cercada e algumas unidades estão movimentando a oeste do vale do Morava.

PEIXE FORA DAGUA

Isto é um submarino de bolso nazista transportado a reboque por caminhões para o interior do Reich, quando as forças aliadas capturaram os ultimos portos franceses. O caminhão, atingido pelas forças de terra aliadas, deixou em meio á viagem o "peixe fora dagua" que caiu em poder das forças libertadoras.

FIQUE, LEITOR, COM AGUA NA BOCA...

FRANGOS, PERÚS E CARNE EM ABUNDANCIA

BELGRADO, 20 — (Retardado) — (De Eleanor Packard, da U. P.) — Esta capital sofreu consideravelmente as consequencias dos ataques aereos — especialmente os desfechados pela arma aerea aliada — e alguns de seus habitantes temem o futuro; porém não existem pessoas famintas nas ruas e todos trajam bons ternos e vestidos.

Cigarros, fumo solto e café, artigos que figuram entre os objetos de luxo em quase todos os paises que os alemães ocuparam, são comprados sem inconvenientes de quaisquer especies nos varejos comuns. Nos mercados existem frangos, perús e carne em abundancia.

Em um restaurante, esta correspondente poude comer dois ovos estrelados.

Aparentemente não ha "mercado negro".

Marechal Tito

O Comité Iugoslavo de Libertação Nacional, do marechal Tito, cujas forças libertaram esta capital no dia 20 de outubro em uma ação apoiada por tropas sovieticas, está adotando as medidas mais energicas para impedir a especulação, o que equivale dizer que o "mercado negro" foi estrangulado, ou pelo menos forçado a ser de uma discrição extraordinaria, ao ponto de se não o notar.

Nas vitrines e muros se vêem numerosos cartazes com os bustos de Tito e de Stalin.

As autoridades afirmam que continua a perseguição daqueles que colaboraram com os alemães, porém eu não tive ocasião de notar uma só prisão.

Estou em Belgrado ha dois dias e muito embora ainda se note um ambiente de guerra, este já não é tão tenso como durante a visita anterior, feita ha menos de um mês.

Durante o dia a vida na cidade é normal, mas ainda se notam guardas armados nas ruas.

Nestes dois dias apenas se têm registado incidentes isolados: tiros ocasionais na via publica, pessoas que correm, um iugoslavo que entrou no restaurante onde eu almoçava e gritou que acabavam de matar um soldado sovietico com uma granada de mão a uma quadra de distancia.

ROMA E PARIS

REALIZAM NEGOCIAÇÕES DIPLOMATICAS

ROMA, 24 (U.P.) — Fontes fidedignas informaram que estão sendo realizadas negociações entre os governos italiano e francês afim de eliminar os obstaculos que se opõem ao reatamento oficial das relações diplomaticas entre Roma e Paris.

Sabe-se que o principal obstaculo é a situação dos suditos italianos residentes na Tunisia. As referencias feitas ontem pelo general De Gaulle a respeito das relações franco-italianas, foram interpretadas nesta capital como um indicio de que as negociações prosseguem satisfatoriamente.

A atual crise ministerial no governo italiano verificou-se após ter o primeiro ministro Bonomi completado seus planos para a formação do novo governo.

O sr. Bonomi, que vinha sendo severamente criticado pela demora em resolver os urgentes problemas de seu governo, resolveu sexta-feira passada tentar a reorganização, em virtude da qual os lideres Orlando, Croce e Enrico de Nicola, este ultimo ex-presidente da Camara dos Deputados, passariam a fazer parte do governo.

Diz que os referidos lideres politicos pediram que fosse ampliada a composição do gabinete afim de que dele fizessem parte os elementos que não são membros de nenhum dos seus partidos politicos. No entanto, a isto se opuseram os ministros sem pasta, motivo porque os gue ambas as pastas a novos clinaram do convite para participarem do novo governo.

Espera-se que Bonomi, que tambem desempenha as funções de ministro do Interior e das Relações Exteriores, entregue as ambas as pastas a novos ministros, ficando apenas como primeiro ministro.

DISTURBIOS EM QUEBEC

MOTIVADA PELA LEI DE CONSCRIÇÃO OBRIGATORIA

Luta Mackenzie King Para Manter a Ordem

OTTAWA, 24 (Reuters) — Com o Partido Liberal abalado pelos debates em torno da lei de conscrição obrigatoria para além mar, e a tensão em aumento em todo o país, com disturbios em Quebec, o primeiro ministro canadense, sr. Mackenzie King, esforça-se por manter a coesão de seu governo.

A mais séria crise nos ultimos vinte anos atingiu o auge com o debate da moção de confiança na Camara dos Comuns, existindo a possibilidade de que o gabinete seja derrubado.

Foi convocada para hoje uma reunião secreta dos membros liberais da provincia de Quebec, entre persistentes rumores de que pelo menos a metade dessas personalidades popoliticas tenciona retirar seu apoio ao governo.

Dois deputados da região franco-canadense já desertaram das fileiras do governo. Essa decisão foi adotada poucas horas depois que o primeiro ministro anunciou a medida que autoriza o governo a enviar 16.000 homens da "Defesa Interna", para as frentes ultramarinas.

Existem aproximadamente 60 deputados liberais na provincia de Quebec.

A demissão do anglo-canadense Power, ministro do Ar, intensificou a crise do Partido. Segundo parecia hoje, os acontecimentos processam-se com demasiada rapidez para que o primeiro ministro possa controlá-los.

O brigadeiro Edmond Balls, comandante do distrito militar de Quebec, declarou: "Não existe o perigo de desordens sérias, em consequencia dos disturbios de ontem á noite, quando centenas de rapazes desfilaram pelas ruas de Quebec, quebrando vidraças e assaltando os centros de recrutamento do exercito. "Um grupo de rapazes anglo-canadenses cercou num restaurante, durante duas horas, um grupo de soldados da "Defesa Interna", em Oakville, Ontario".

O comandante militar do distrito de Quebec acrescentou: "Os manifestantes não sabiam bem o que faziam. Procurarei fazer com que a calma seja observada em Quebec".

Espera-se que a maioria dos ministros de Quebec continue no gabinete, sendo o unico caso duvidoso o do ministro das Obras Publicas, sr. Alphonse Fournier.

O ex-ministro liberal de Obras Publicas, Dardin, declarou que votaria contra o governo.

O primeiro ministro de Quebec, sr. Duplessis, declarou, ante um grupo de funcionarios provinciais que a maioria deles trabalham pela unidade nacional, e fez um apelo para se abstérem de tomar parte em qualquer movimento que possa produzir prejuizos á união nacional.

"No interior do país processam-se movimentos que sempre foram considerados extraordinarios em Quebec. Porém nós, na provincia de Quebec, não podemos esquecer que os que iniciaram esses movimentos têm o direito de fazê-lo, assim como nós temos o direito de desaprová-lo".

A GUERRA NO EXTREMO ORIENTE

As Forças Norte-Americanas Conquistaram Limon

AVANÇAM OS CHINESES NA ESTRADA DE BURMA

LEYTE, 24 (U.P.) — Forças norte-americanas avançam pela planicie de Ormoc, depois de conquistarem Limon. A destruição da 1.ª Divisão japonesa, uma das melhores do exército niponico, foi virtualmente completada em uma progressão cumprida em terreno irregular nas colinas que se encontram a umas 19 milhas de Ormoc.

As ultimas operações criaram uma situação dificil para a força niponica que defende a linha Yamashita, pois o absoluto controle dos ares e do mar por forças norte-americanas permitiu á 32.ª Divisão norte-americana ocupar posições excelentes para um golpe de misericordia ao remanescente da força japonesa.

O general Mac Arthur informou que o inimigo experimentou até agora "baixas terriveis" por efeito da ação da artilharia norte-americana, principalmente na tentativa de defesa de Limon.

Grupos esparsos de japoneses, que penetraram em areas de Pinamopoan e Capocan já estão sendo "varridos".

"Liberators" que tomam combustivel em aerodromos conquistados na ilha Leyte já bombardearam depositos de abastecimentos e quarteis inimigos em Ipil, ao sul de Ormoc.

AVANÇAM OS CHINESES NA ESTRADA DE BURMA

Q. G. DO GENERAL DANIEL SULTAN, EM MYITKYNA, 24 (Do comandante de ala Harry Plumrige, correspondente especial da Reuters) — Enquanto as forças chinesas ocupam-se com a guarnição japonesa, cortadas na ancora oriental da frente norte de Burma, outras unidades chineses estão hoje se estendendo ao sul da cidade sobre uma consideravel frente. A linha japonesa de Bhamo, a oeste da estrada de ferro de Otkatha, e o porto abaixo de Irrawaddy, foi cortado em varios pontos. As forças chinesas estão atravessadas nas rodovias orientais e suborientais que se dirigem para Bhamo, mantendo o ponto de intersecção da propria cidade. A pressão está aumentando sobre a guarnição japonesa, que perdeu mais de 300 mortos desde que o ataque teve inicio. Os chineses estão agora dentro do perimetro da cidade em alguma força e hoje introduziarm uma cunha, a partir do noroeste, por trás da pista aérea setentrional. Os contra-ataques niponicos foram repelidos. Os chineses, simplesmente, sentaram-se e esperaram que os japoneses chegassem perto, para cortá-los em pedaços.

Tropas todas britanicas da 36.ª divisão, operando no flanco oeste dos chineses, já tiveram alguns êxitos na sua nova ofensiva contra a importante cidade ferroviaria de Pinewá no corredor ferroviario que vai de Myitkyina para Mandalay. Estas forças atravessaram o rio Gyohin Cheung, tributario do Irrawaddy, e apoderaram-se do seu primeiro objetivo.

Dez milhas ao sul de Mewlo Pinwá está a cerca da mesma distancia da junção de Naba com Katha no Irrawaddy, que por sua vez, encontra-se a cerca de 50 milhas, pelo ar, a oeste de Bhamo.

Mais para o oeste da frente do Chindwin, onde tropas britanicas estão fechando contra o porto fluvial de Kalawa no Chindwin, as operações terrestres e aereas prosseguiram hoje, informou o comunicado.

Cinco pontes perto de Kalowa foram destruidas ontem por bombardeio aereo.

ANUNCIA A AGENCIA ANETA

ALIANÇA DEFENSIVA DOS PAÍSES DO OCIDENTE

ANEXAÇÃO DO TERRITORIO ALEMÃO Á HOLANDA

EINDHOVEN, 24 (Reuters) — Anuncia a agencia Aneta que os jornais do setor libertado da Holanda abordam abertamente a possibilidade de uma aliança defensiva dos paises do ocidente e a anexação, por parte da Holanda, de parte do territorio alemão, no fim da guerra.

Um editorial do "Nijmegensch Dagblad" diz que todos os holandeses sabem que acabou a politica holandesa de neutralidade.

Acrescenta que "nossos vizinhos do leste não se preocupam com a ordem internacional baseada no direito.

Sabemos que a Alemanha ameaça a vida da Holanda, Belgica, França e de todos os Estados europeus, e deseja submete-los a uma tirania deshumana.

Devemos defender-nos desse perigo mortal.

A Holanda, a França, a Inglaterra e a Belgica, principalmente ameaçadas, devem formar uma estreita aliança defensiva e criarem os meios para esmagar rapida e eficazmente quaisquer tentativas alemãs de conquista.

"A ameaça não só deve ser dirigida contra a agressão, mas para a conservação da paz, e deve existir dentro de uma estrutura internacional para a segurança e a paz mundial".

Discutindo a anexação, no após guerra, de territorio alemão, assunto mencionado pelo governo holandês estabelecido em Londres, o jornal "Eindhoven Daglad" declara num editorial que existem argumentos historicos para a mencionada anexação, a qual "não deve incluir habitantes, salvo uma minoria que, em virtude das desilusões produzidas pela derrocada do nazismo, se encontre preparada para renunciar á cidadania alemã".

O editorial acrescenta que as novas fronteiras da Holanda devem ser restabelecidas de maneira que reunam condições estrategicas e defensivas.

A folha "De Sirene", publicada na cidade de Osa, diz, entre outras coisas, que o aspecto principal do problema da anexação é, a forma pela qual o julgará o povo holandês, sendo demasiado prematuro discuti-lo agora, conquanto o governo deva estudar o assunto no após guerra e os holandeses aprovarem a decisão do governo.

NOS 4 CANTOS DO MUNDO

Aconteceu Ontem

LONDRES, 24 (Reuters) — Foram as seguintes as virtuais "manchettes" do noticiario internacional, notadamente belico, hoje:

A) O Terceiro Exercito Americano (Patton) atravessou o rio Sarre, a 42 km de Sarrebrucken;

B) Os alemães evacuaram Roermont, na margem oriental do Mosa e a 14 milhas sudoeste de Venlo, na Holanda, e da fronteira alemã;

C) Ficou completamente limpa a parte ocidental da cidade de Strasburgo invadida pelos franceses;

D) Os russos libertaram a ilha de Osel, que domina a entrada do golfo de Riga e com essa operação "libertaram toda a Estonia", declarou uma ordem do dia especial de Stalin;

E) Os russos atiraram — segundo informação alemã — pelo menos 32 divisões na ofensiva nova que desfecharam na ala norte do "front";

F) O escritorio da "propaganda nazista" em Madrid ruiu em consequencia de uma bomba lançada contra o edificio, ás primeiras horas desta manhã segundo informação de um viajante chegado a Lisboa;

G) Setenta Super Fortalezas Voadoras, de bases na ilha Carolina de Saipan, atacaram fortemente Toquio, a capital do Japão, e sua area industrial.

A BATALHA NA FRENTE OCIDENTAL

OS 7 PONTOS DA SITUAÇÃO

SUPREMO QG ALIADO EM PARIS 24 (Reuters) — Damos a seguir os principais fatos noticiados hoje da Frente Ocidental:

1) O Terceiro Exercito Americano atravessou o Sarre, perto das aldeias de Postroff e Kirrberg, a 42 km mais ou menos de Sarrebruecken, e estavam esta noite avançando rapidamente além do rio;

2) Foi capturada pelos americanos do Terceiro Exercito a cidade de Merzig, na Linha Siegfried;

3) Metz está limpa de inimigos mas ha ainda cinco fortes da area, que foram flanqueados no avanço para a cidade e que não foram capturados;

4) O Nono Exercito Americano capturou a cidade de Pattern, na Alemanha, ao oeste de Julich;

5) O Primeiro Exercito Americano continua a avançar para Duren e para o Ruhr e entrou na cidade de Weilweiler, na autopista Adolph Hitler, no caminho de Colonia;

6) Unidades blindadas francesas do Setimo Exercito Americano limparam definitivamente toda a parte ocidental de Strasburgo, continuando a luta dentro da cidade, na outra parte;

7) O Primeiro Exercito Francês conseguiu, através da "trouée" de Belfort, vantagens limitadas, em tempo pessimo, e avançou além de Mulhouse libertada capturando Aspash, a quilometro e meio ao norte de Altkirch.